

ΔΗΜΟΤΙΚΗ
ΠΕΡΙΟΔΟΣ
2015 – 2019



ΕΠΙΧΕΙΡΗΣΙΑΚΟ

ΠΡΟΓΡΑΜΜΑ

ΔΗΜΟΥ ΠΕΛΛΑΣ

ΤΕΥΧΟΣ Α ΦΑΣΗΣ

«ΣΤΡΑΤΗΓΙΚΟΣ ΣΧΕΔΙΑΣΜΟΣ»

ΓΙΑΝΝΙΤΣΑ,
ΜΑΡΤΙΟΣ 2015

ΕΝΟΤΗΤΑ Ι: ΣΤΡΑΤΗΓΙΚΟΣ ΣΧΕΔΙΑΣΜΟΣ

1	ΕΝΤΥΠΟ ΕΠ_01: ΒΑΣΙΚΑ ΧΑΡΑΚΤΗΡΙΣΤΙΚΑ ΤΟΥ ΔΗΜΟΥ.....	3
1.1	ΘΕΣΗ & ΡΟΛΟΣ ΤΟΥ ΔΗΜΟΥ ΣΤΗΝ ΠΕΡΙΦΕΡΕΙΑΚΗ ΕΝΟΤΗΤΑ & ΣΤΗΝ ΠΕΡΙΦΕΡΕΙΑ.....	3
1.2	ΥΠΟΔΟΜΕΣ.....	4
1.2.1	ΒΙΟΜΗΧΑΝΙΚΕΣ ΖΩΝΕΣ (εκτός ΒΙ.ΠΕ. και ΒΙΟ.ΠΑ.).....	4
1.2.2	ΝΟΣΟΚΟΜΕΙΑ.....	4
1.2.3	ΤΟΥΡΙΣΤΙΚΗ ΥΠΟΔΟΜΗ.....	4
1.3	ΔΗΜΟΓΡΑΦΙΚΑ ΧΑΡΑΚΤΗΡΙΣΤΙΚΑ ΤΟΥ ΔΗΜΟΥ.....	5
1.4	ΔΗΜΟΓΡΑΦΙΚΑ ΧΑΡΑΚΤΗΡΙΣΤΙΚΑ ΤΗΣ ΔΗΜΟΤΙΚΗΣ ΕΝΟΤΗΤΑΣ: ΓΙΑΝΝΙΤΣΩΝ.....	5
1.4.1	ΠΕΡΙΓΡΑΦΗ ΤΩΝ ΔΙΑΦΟΡΩΝ ΣΤΑ ΒΑΣΙΚΑ ΧΑΡΑΚΤΗΡΙΣΤΙΚΑ ΤΩΝ ΔΗΜΟΤΙΚΩΝ ΕΝΟΤΗΤΩΝ	5
1.5	ΔΗΜΟΓΡΑΦΙΚΑ ΧΑΡΑΚΤΗΡΙΣΤΙΚΑ ΤΗΣ ΔΗΜΟΤΙΚΗΣ ΕΝΟΤΗΤΑΣ: ΚΡΥΑΣ ΒΡΥΣΗΣ.....	5
1.6	ΔΗΜΟΓΡΑΦΙΚΑ ΧΑΡΑΚΤΗΡΙΣΤΙΚΑ ΤΗΣ ΔΗΜΟΤΙΚΗΣ ΕΝΟΤΗΤΑΣ: ΚΥΡΡΟΥ.....	6
1.7	ΔΗΜΟΓΡΑΦΙΚΑ ΧΑΡΑΚΤΗΡΙΣΤΙΚΑ ΤΗΣ ΔΗΜΟΤΙΚΗΣ ΕΝΟΤΗΤΑΣ: Μ.ΑΛΕΞΑΝΔΡΟΥ.....	6
1.8	ΔΗΜΟΓΡΑΦΙΚΑ ΧΑΡΑΚΤΗΡΙΣΤΙΚΑ ΤΗΣ ΔΗΜΟΤΙΚΗΣ ΕΝΟΤΗΤΑΣ: ΠΕΛΛΑΣ.....	6
1.8.1	ΠΕΡΙΓΡΑΦΗ ΤΩΝ ΔΙΑΦΟΡΩΝ ΣΤΑ ΒΑΣΙΚΑ ΧΑΡΑΚΤΗΡΙΣΤΙΚΑ ΤΩΝ ΔΗΜΟΤΙΚΩΝ ΕΝΟΤΗΤΩΝ	6
2	ΕΝΤΥΠΟ ΕΠ_02: ΠΕΡΙΒΑΛΛΟΝ & ΠΟΙΟΤΗΤΑ ΖΩΗΣ.....	7
2.1	ΦΥΣΙΚΟΙ ΠΟΡΟΙ - ΠΡΟΒΛΗΜΑΤΑ ΡΥΠΑΝΣΗΣ - ΥΠΟΔΟΜΕΣ ΕΞΥΠΗΡΕΤΗΣΗΣ ΔΙΚΤΥΩΝ	7
2.2	8
2.3	Περιβαλλοντολογικά Προβλήματα.....	8
2.3.1	Ρύπανση υδάτων.....	8
2.3.2	Ρύπανση υδάτων – Ποταμός Λουδίας.....	8
2.3.3	Υπεράντληση Υδροφόρου.....	9
2.3.4	Ατμοσφαιρική Ρύπανση - Ηχορύπανση.....	9
2.3.5	Πιέσεις στο Χερσαίο Περιβάλλον.....	9
2.3.6	Πιέσεις στα Δάση.....	10
2.4	Υποδομές Εξυπηρέτησης Δικτύων.....	11
2.5	Καθαριότητα.....	12
2.6	Πολιτική Προστασία.....	13
2.7	13
2.8	Υποδομές Μεταφορών.....	13
2.9	Πολοδομική Πληροφορία.....	14
2.10	ΠΕΡΙΓΡΑΦΗ ΚΥΡΙΟΤΕΡΩΝ ΔΡΑΣΤΗΡΙΟΤΗΤΩΝ ΤΟΥ ΔΗΜΟΥ ΣΤΟ ΤΟΜΕΑ.....	15
2.10.1	Δ/ΝΣΗ ΠΕΡΙΒΑΛΛΟΝΤΟΣ ΠΡΑΣΙΝΟΥ ΚΑΘΑΡΙΟΤΗΤΑΣ.....	15
2.10.2	Δ/ΝΣΗ ΠΡΟΓΡΑΜΜΑΤΙΣΜΟΥ ΚΑΙ ΑΝΑΠΤΥΞΗΣ.....	15
2.10.3	Δ/ΝΣΗ ΤΕΧΝΙΚΩΝ ΥΠΗΡΕΣΙΩΝ.....	15
2.10.4	Δ/ΝΣΗ ΠΟΛΕΟΔΟΜΙΑΣ.....	15
2.10.5	Δ/ΝΣΗ ΚΟΙΝΩΝΙΚΗΣ ΠΡΟΣΤΑΣΙΑΣ ΠΑΙΔΕΙΑΣ ΠΟΛΙΤΙΣΜΟΥ ΑΘΛΗΤΙΣΜΟΥ ΚΑΙ ΝΕΑΣ ΓΕΝΙΑΣ	15
2.11	ΔΡΑΣΕΙΣ ΑΛΛΩΝ ΦΟΡΕΩΝ ΠΟΥ ΕΚΤΕΛΟΥΝΤΑΙ ΣΤΗΝ ΠΕΡΙΟΧΗ ΚΑΙ ΕΠΗΡΕΑΖΟΥΝ ΤΟ	16
	ΕΠΙΧΕΙΡΗΣΙΑΚΟ ΠΡΟΓΡΑΜΜΑ ΤΟΥ ΔΗΜΟΥ.....	16
2.11.1	Δ.Ε.Υ.Α.Π.....	16
2.11.2	ΣΥΝΔΕΣΜΟΣ 3 ^{ης} ΔΙΑΧΕΙΡΙΣΤΙΚΗ ΕΝΟΤΗΤΑΣ ΠΕΛΛΑΣ.....	16
2.12	ΑΞΙΟΛΟΓΗΣΗ ΤΗΣ ΥΦΙΣΤΑΜΕΝΗΣ ΚΑΤΑΣΤΑΣΗΣ.....	17
2.12.1	ΤΟΜΕΑΣ: ΠΕΡΙΒΑΛΛΟΝ.....	17

2.12.2	ΤΟΜΕΑΣ: ΚΑΘΑΡΙΟΤΗΤΑ.....	18
2.12.3	ΤΟΜΕΑΣ: ΤΕΧΝΙΚΑ ΕΡΓΑ.....	19
2.12.4	ΤΟΜΕΑΣ: ΥΔΡΕΥΣΗ - ΑΠΟΧΕΤΕΥΣΗ.....	19
2.12.5	ΤΟΜΕΑΣ: ΠΟΛΕΟΔΟΜΙΑ.....	20
3	ΕΝΤΥΠΟ ΕΠ_03: ΚΟΙΝΩΝΙΚΗ ΠΟΛΙΤΙΚΗ, ΥΓΕΙΑ, ΠΑΙΔΕΙΑ, ΠΟΛΙΤΙΣΜΟΣ & ΑΘΛΗΤΙΣΜΟΣ	22
3.1	Δομές Κοινωνικής Υποστήριξης.....	22
3.1.1	Υγεία / Πρόνοια	22
3.1.2	Υποδομές Εκπαίδευσης & Δια Βίου Μάθησης	23
3.1.3	Πολιτιστική Υποδομή και Δραστηριότητες.....	23
3.1.4	Σύλλογοι και Σωματεία με πολιτιστική και κοινωνική δράση	24
3.1.5	Αθλητικοί Φορείς και Σωματεία.....	25
3.1.6	Διοργανώσεις - Εκδηλώσεις - Αγώνες.....	27
3.2	ΠΕΡΙΓΡΑΦΗ ΚΥΡΙΟΤΕΡΩΝ ΔΡΑΣΤΗΡΙΟΤΗΤΩΝ ΤΟΥ ΔΗΜΟΥ ΣΤΟ ΤΟΜΕΑ.....	28
3.3	ΔΡΑΣΕΙΣ ΑΛΛΩΝ ΦΟΡΕΩΝ ΠΟΥ ΕΚΤΕΛΟΥΝΤΑΙ ΣΤΗΝ ΠΕΡΙΟΧΗ ΚΑΙ ΕΠΗΡΕΑΖΟΥΝ ΤΟ ΕΠΙΧΙΡΗΣΙΑΚΟ ΠΡΟΓΡΑΜΜΑ ΤΟΥ ΔΗΜΟΥ	29
3.4	ΑΞΙΟΛΟΓΗΣΗ ΤΗΣ ΥΦΙΣΤΑΜΕΝΗΣ ΚΑΤΑΣΤΑΣΗΣ	30
3.4.1	ΚΟΙΝΩΝΙΚΗ ΠΡΟΣΤΑΣΙΑ	30
3.4.2	ΠΑΙΔΕΙΑ	31
3.4.3	ΠΟΛΙΤΙΣΜΟΣ ΑΘΛΗΤΙΣΜΟΣ.....	32
4	ΕΝΤΥΠΟ ΕΠ_04: ΤΟΠΙΚΗ ΟΙΚΟΝΟΜΙΑ & ΑΠΑΣΧΟΛΗΣΗ.....	33
4.1	ΟΙΚΟΝΟΜΙΚΗ & ΠΑΡΑΓΩΓΙΚΗ ΔΡΑΣΤΗΡΙΟΤΗΤΑ.....	33
4.1.1	Αγροτική Δραστηριότητα	33
4.1.2	Κτηνοτροφική Δραστηριότητα	33
4.1.3	Δραστηριότητες Τουρισμού/Υπηρεσίες.....	33
4.2	ΠΕΡΙΓΡΑΦΗ ΚΥΡΙΟΤΕΡΩΝ ΔΡΑΣΤΗΡΙΟΤΗΤΩΝ ΤΟΥ ΔΗΜΟΥ ΣΤΟ ΤΟΜΕΑ.....	34
4.3	ΔΡΑΣΕΙΣ ΑΛΛΩΝ ΦΟΡΕΩΝ ΠΟΥ ΕΚΤΕΛΟΥΝΤΑΙ ΣΤΗΝ ΠΕΡΙΟΧΗ ΚΑΙ ΕΠΗΡΕΑΖΟΥΝ ΤΟ ΕΠΙΧΙΡΗΣΙΑΚΟ ΠΡΟΓΡΑΜΜΑ ΤΟΥ ΔΗΜΟΥ	35
4.4	ΑΞΙΟΛΟΓΗΣΗ ΤΗΣ ΥΦΙΣΤΑΜΕΝΗΣ ΚΑΤΑΣΤΑΣΗΣ	36
4.4.1	ΑΓΡΟΤΙΚΗ ΠΑΡΑΓΩΓΗ.....	36
4.4.2	ΤΟΥΡΙΣΜΟΣ	37
4.4.3	ΑΠΑΣΧΟΛΗΣΗ.....	38
5	ΕΝΤΥΠΟ ΕΠ_05: ΕΣΩΤΕΡΙΚΟ ΠΕΡΙΒΑΛΛΟΝ ΤΟΥ ΔΗΜΟΥ.....	39
5.1	ΟΡΓΑΝΩΣΗ ΤΟΥ ΔΗΜΟΥ	39
5.2	ΚΤΙΡΙΑΚΗ ΥΠΟΔΟΜΗ	40
6	ΕΝΤΥΠΟ ΕΠ_06: ΔΗΜΟΤΙΚΗ ΠΕΡΙΟΥΣΙΑ ΤΟΥ ΔΗΜΟΥ ΠΡΟΣ ΑΞΙΟΠΟΙΗΣΗ.....	53
6.1	ΑΚΙΝΗΤΑ.....	53
7	ΕΝΤΥΠΟ ΕΠ_07: ΟΙΚΟΝΟΜΙΚΑ ΣΤΟΙΧΕΙΑ.....	57
8	ΣΤΡΑΤΗΓΙΚΟΣ ΣΧΕΔΙΑΣΜΟΣ.....	59
8.1	ΟΡΑΜΑ ΤΟΥ ΔΗΜΟΥ.....	60
8.2	ΑΞΙΕΣ – ΚΑΤΕΥΘΥΝΤΗΡΙΕΣ ΓΡΑΜΜΕΣ.....	61
8.3	Άξονας 1 : Περιβάλλον και Ποιότητα Ζωής.....	62
8.4	Άξονας 2 : Κοινωνική πολιτική, υγεία, παιδεία πολιτισμός και αθλητισμός.....	67
8.5	Άξονας 3 : Τοπική οικονομία και απασχόληση.....	72
8.6	Άξονας 4 : Βελτίωση της Διοικητικής Ικανότητας και της Οικονομικής Κατάστασης του Δήμου....	76

1 ΕΝΤΥΠΟ ΕΠ_01: ΒΑΣΙΚΑ ΧΑΡΑΚΤΗΡΙΣΤΙΚΑ ΤΟΥ ΔΗΜΟΥ

1.1 ΘΕΣΗ & ΡΟΛΟΣ ΤΟΥ ΔΗΜΟΥ ΣΤΗΝ ΠΕΡΙΦΕΡΕΙΑΚΗ ΕΝΟΤΗΤΑ & ΣΤΗΝ ΠΕΡΙΦΕΡΕΙΑ

Ο Δήμος Πέλλας προήλθε από τη συνένωση των πρώην Δήμων Γιαννιτσών, Πέλλας, Κρύας Βρύσης, Κύρρου και Μεγάλου Αλεξάνδρου.

Η θέση και ο ρόλος του Δήμου προσδιορίζονται από :

1) Τα δημογραφικά του χαρακτηριστικά. Είναι πληθυσμιακά ο μεγαλύτερος Δήμος της Περιφερειακής ενότητας Πέλλας και πανελλαδικά ανήκει στους μεγάλους Δήμους με πληθυσμό 67.055 κατοίκους (Δημοτική Ενότητα Γιαννιτσών 33.797, Δημοτική Ενότητα Κρύας Βρύσης 9.146, Δημοτική Ενότητα Κύρρου 7.587, Δημοτική Ενότητα Μεγάλου Αλεξάνδρου 7.333 και Δημοτική Ενότητα Πέλλας 9.192) (απογραφή 2011 Πηγή ΕΛΣΤΑΤ).

2) Η γειτνίαση με τη Θεσσαλονίκη. Το γεγονός ότι το μεγάλο αστικό κέντρο είναι μόνο 40 χλμ. αποτελεί μεγάλο συγκριτικό πλεονέκτημα για όλο το Δήμο και κυρίως για την έδρα του τα Γιαννιτσά.

3) Η γειτνίαση του από το βορρά με τις βαλκανικές χώρες καθιστά τον Δήμο δυναμικό εξαγωγικό κέντρο αγροτικών προϊόντων, ακόμη και αυτών που παράγονται πολύ μακριά (π.χ. πορτοκάλια)

4) Τα αρχαία της Πέλλας. Έχοντας στα όριά του την αρχαία Πέλλα γεννέτηρα του Μ. Αλεξάνδρου και τα τεράστια ιστορικής σημασίας μνημεία και ευρήματα ανασκαφών αποκτά παγκόσμιο πολιτισμικό ρόλο.

5) Η υψηλή γονιμότητα του εδάφους. Κατέχει μεγάλη έκταση έφορου κάμπου η οποία είναι τμήμα μιας ευρύτερης περιοχής της ζώνης Πέλλας Ημαθίας που αντιμετωπίζεται ως ζώνη αγροτικής προτεραιότητας.

Ένας Δήμος ισχυρός που να στέκεται κοντά στο δημότη. Ένας Δήμος με πρωτεύοντα ρόλο στην Περιφερειακή Ενότητα και στην Περιφέρεια εν γένει. Ένας Δήμος που να είναι σε θέση να αντιμετωπίζει τα κρίσιμα ζητήματα της κοινωνίας και να ανταποκρίνεται στις σύγχρονες απαιτήσεις.

1.2 ΥΠΟΔΟΜΕΣ

1.2.1 ΒΙΟΜΗΧΑΝΙΚΕΣ ΖΩΝΕΣ (εκτός ΒΙ.ΠΕ. και ΒΙΟ.ΠΑ.)

- Τρεις (3) περιοχές ανάπτυξης παραγωγικών δραστηριοτήτων στην Δ.Ε. Γιαννιτσών.
- Μία (1) περιοχή ανάπτυξης βιοτεχνικών και μεταποιητικών δραστηριοτήτων στην Δ.Σ. Κρύας Βρύσης.

1.2.2 ΝΟΣΟΚΟΜΕΙΑ

- ΓΕΝΙΚΟ ΝΟΣΟΚΟΜΕΙΟ ΓΙΑΝΝΙΤΣΩΝ

1.2.3 ΤΟΥΡΙΣΤΙΚΗ ΥΠΟΔΟΜΗ

- ΚΛΙΝΕΣ ΣΕ ΞΕΝΟΔΟΧΕΙΑ - ΚΑΤΑΛΥΜΑΤΑ (πλήθος): **209**

1.3 ΔΗΜΟΓΡΑΦΙΚΑ ΧΑΡΑΚΤΗΡΙΣΤΙΚΑ ΤΟΥ ΔΗΜΟΥ

Έκταση (τ.χμ.): 668.580								
Πραγματικός Πληθυσμός:								
	1991	60,260	2001	65,497	2011	62.887		
Ηλικιακή κατανομή μόνιμου πληθυσμού (2011):								
Σύνολο	0-9	10-19	20-29	30-39	40-49	50-59	60-69	70 ετών και άνω
63,122	6,835	6,733	6,468	8,849	9,278	8,098	6,749	10,112
ΔΗΜΟΤΙΚΕΣ ΕΝΟΤΗΤΕΣ								
α/α	Όνομασία							
1.	ΓΙΑΝΝΙΤΣΩΝ							
2.	ΚΡΥΑΣ ΒΡΥΣΗΣ							
3.	ΚΥΡΡΟΥ							
4.	Μ.ΑΛΕΞΑΝΔΡΟΥ							
5.	ΠΕΛΛΑΣ							

1.4 ΔΗΜΟΓΡΑΦΙΚΑ ΧΑΡΑΚΤΗΡΙΣΤΙΚΑ ΤΗΣ ΔΗΜΟΤΙΚΗΣ ΕΝΟΤΗΤΑΣ: ΓΙΑΝΝΙΤΣΩΝ

Έκταση (τ.χμ.): 208.200						
Πραγματικός Πληθυσμός:						
	1991	27,433	2001	31,442	2011	34,062

1.4.1 ΠΕΡΙΓΡΑΦΗ ΤΩΝ ΔΙΑΦΟΡΩΝ ΣΤΑ ΒΑΣΙΚΑ ΧΑΡΑΚΤΗΡΙΣΤΙΚΑ ΤΩΝ ΔΗΜΟΤΙΚΩΝ ΕΝΟΤΗΤΩΝ

Η σημαντικότερη διαφορά με τις υπόλοιπες δημοτικές ενότητες είναι ότι η αυξητική τάση του πληθυσμού στην έδρα της δημοτικής ενότητας στα Γιαννιτσά, εις βάρος δημογραφικής εξέλιξης των άλλων δημοτικών ενότητων των οποίων η οικονομία στηρίζεται στο πρωτογενή τομέα.

1.5 ΔΗΜΟΓΡΑΦΙΚΑ ΧΑΡΑΚΤΗΡΙΣΤΙΚΑ ΤΗΣ ΔΗΜΟΤΙΚΗΣ ΕΝΟΤΗΤΑΣ: ΚΡΥΑΣ ΒΡΥΣΗΣ

Έκταση (τ.χμ.): 77.000						
Πραγματικός Πληθυσμός:						
	1991	9,818	2001	10,975	2011	8,612

1.6 ΔΗΜΟΓΡΑΦΙΚΑ ΧΑΡΑΚΤΗΡΙΣΤΙΚΑ ΤΗΣ ΔΗΜΟΤΙΚΗΣ ΕΝΟΤΗΤΑΣ: ΚΥΡΡΟΥ

Έκταση (τ.χμ.): 81.400					
Πραγματικός Πληθυσμός:					
1991	7,744	2001	7,645	2011	6,452

1.7 ΔΗΜΟΓΡΑΦΙΚΑ ΧΑΡΑΚΤΗΡΙΣΤΙΚΑ ΤΗΣ ΔΗΜΟΤΙΚΗΣ ΕΝΟΤΗΤΑΣ: Μ.ΑΛΕΞΑΝΔΡΟΥ

Έκταση (τ.χμ.): 88.900					
Πραγματικός Πληθυσμός:					
1991	7,972	2001	8,140	2011	6.974

1.8 ΔΗΜΟΓΡΑΦΙΚΑ ΧΑΡΑΚΤΗΡΙΣΤΙΚΑ ΤΗΣ ΔΗΜΟΤΙΚΗΣ ΕΝΟΤΗΤΑΣ: ΠΕΛΛΑΣ

Έκταση (τ.χμ.): 113.800					
Πραγματικός Πληθυσμός:					
1991	7,293	2001	7,295	2011	6,787

1.8.1 ΠΕΡΙΓΡΑΦΗ ΤΩΝ ΔΙΑΦΟΡΩΝ ΣΤΑ ΒΑΣΙΚΑ ΧΑΡΑΚΤΗΡΙΣΤΙΚΑ ΤΩΝ ΔΗΜΟΤΙΚΩΝ ΕΝΟΤΗΤΩΝ

Βασικές διαφορές της δημογραφικής εξέλιξης της Δ.Ε. Πέλλας σε σύγκριση με τις άλλες δημοτικές ενότητες, εκτός εκείνης των Γιαννιτών δεν υπάρχουν, παρόλο που ο τόπος έχει περισσότερες ευκαιρίες για να συγκρατήσει τον παραγωγικό πληθυσμό, καθώς η περιοχή μπορεί να αποτελέσει κέντρο έλξης τουριστών εξαιτίας της τεράστιας αρχαιολογικής ιστορίας του.

2 ΕΝΤΥΠΟ ΕΠ_02: ΠΕΡΙΒΑΛΛΟΝ & ΠΟΙΟΤΗΤΑ ΖΩΗΣ

2.1 ΦΥΣΙΚΟΙ ΠΟΡΟΙ - ΠΡΟΒΛΗΜΑΤΑ ΡΥΠΑΝΣΗΣ - ΥΠΟΔΟΜΕΣ ΕΞΥΠΗΡΕΤΗΣΗΣ ΔΙΚΤΥΩΝ

Φυσικοί Πόροι	Μονάδες Μέτρησης			
	Όνομασία	Έκταση (στρ.)	Πηγή άντλησης στοιχείων	Ημερομηνία Καταγραφής
Δάση	1.ΔΗΜΟΣΙΟ ΔΑΣΟΣ ΚΡΩΜΝΗΣ	60,950	ΜΕΛΕΤΗ ΔΙΑΧΕΙΡΙΣΗΣ ΚΑΙ ΠΡΟΣΤΑΣΙΑΣ ΔΗΜΟΣΙΟΥ ΔΑΣΟΥΣ ΚΡΩΜΝΗΣ, ΥΠΟΥΡΓΕΙΟ ΓΕΩΡΓΙΑΣ	2005
	2.ΔΑΣΟΣ ΕΛΕΥΘΕΡΟΧΩΡΙΟΥ	1,960	ΔΙΕΥΘΥΝΣΗ ΔΑΣΩΝ ΠΕΛΛΑΣ	-
	3.ΑΛΣΟΣ ΑΓΡΟΣΥΚΙΑΣ	600	ΔΙΕΥΘΥΝΣΗ ΔΑΣΩΝ ΠΕΛΛΑΣ	-
Βιότοποι	1.ΚΑΤΑΦΥΓΙΟ ΑΓΡΙΑΣ ΖΩΗΣ "ΚΡΩΜΝΗ ΓΙΑΝΝΙΤΣΩΝ" - Κ779	1,501	ΦΕΚ 592/21-5-2001	-
Πεδιάδες	1.ΠΕΔΙΑΔΑ ΚΑΜΠΟΥ ΓΙΑΝΝΙΤΣΩΝ	557,540	ΕΣΥΕ -www.statistics.gr - πεδινές εκτάσεις	-
Βοσκότοποι	1.ΗΜΙΟΡΕΙΝΕΣ ΠΕΡΙΟΧΕΣ ΠΑΪΚΟΥ Δημ. Εν. Γιαννιτσών	3,900	ΕΣΥΕ- www.statistics.gr	-
	2.ΗΜΙΟΡΕΙΝΕΣ ΚΑΙ ΟΡΕΙΝΕΣ ΠΕΡΙΟΧΕΣ Δημ. Εν. Κύρρου	13,900	ΕΣΥΕ- www.statistics.gr	-
	3. ΗΜΙΟΡΕΙΝΕΣ ΠΕΡΙΟΧΕΣ ΠΑΪΚΟΥ Δημ. Εν. Μεγ. Αλεξάνδρου	2,500	ΕΣΥΕ- www.statistics.gr	-
	4. ΗΜΙΟΡΕΙΝΕΣ ΠΕΡΙΟΧΕΣ ΠΑΪΚΟΥ Δημ. Εν. Πέλλας	1,500	ΕΣΥΕ- www.statistics.gr	-
	Όνομασία	Ποσοστό Κάλυψης %	Πηγή άντλησης στοιχείων	Ημερομηνία Καταγραφής
Ορεινοί Όγκοι	ΟΡΟΣ ΠΑΪΚΟ	14	ΕΣΥΕ - www.statistics.gr - ορεινές εκτάσεις	-
Ποτάμια	ΠΟΤΑΜΟΣ ΛΟΥΔΙΑΣ	≈ 9,2	http://geodata.gov.gr/maps/-ποταμοι_hydroscope - χάρτης ΓΥΣ φύλλο Γιαννιτσώνν	-
	ΠΟΤΑΜΟΣ ΑΣΠΡΟΠΟΤΑΜΟΣ	≈ 8,9	http://geodata.gov.gr/maps/-ποταμοι_hydroscope	-
	ΠΟΤΑΜΟΣ ΞΗΡΟΠΟΤΑΜΟΣ	≈ 20,1	http://geodata.gov.gr/maps/-ποταμοι_hydroscope	-

	Ρέμα ΒΑΡΔΑΡΟΒΑΣΗ (τμήμα βόρειο)	≈ 4,9	http://geodata.gov.gr/maps/-ποταμοί hydroscope	-
	Ρέμα ΒΑΡΔΑΡΟΒΑΣΗ (τμήμα νότιο)	≈ 7,6	http://geodata.gov.gr/maps/-ποταμοί hydroscope	-
Ορυκτοί Πόροι-Μεταλλεία	Ορυκτοί Πόροι			
	1.ΛΑΤΟΜΙΚΗ ΠΕΡΙΟΧΗ ΠΛΑΓΙΑΡΙΟΥ ΑΔΡΑΝΩΝ ΥΛΙΚΩΝ ΕΚΤΑΣΗΣ 1.581,525 στρ.			
	2. ΛΑΤΟΜΙΚΗ ΠΕΡΙΟΧΗ ΑΡΑΒΗΣΣΟΥΑΔΡΑΝΩΝ ΥΛΙΚΩΝ ΕΚΤΑΣΗΣ 555,883 στρ.			
Περιοχές Natura	<i>Όνομασία</i>	<i>Κωδικός</i>		<i>Έκταση (στρ.)</i>
	1.ΖΩΝΗ ΕΙΔΙΚΗΣ ΠΡΟΣΤΑΣΙΑ (ΖΕΠ-SPA)- "ΟΡΟΣ ΠΑΪΚΟ, ΣΤΕΝΑ ΑΨΑΛΟΥ ΚΑΙ ΜΟΓΛΕΝΙΤΣΑΣ"	GR1240009		Τμήμα έκτασης 130.500
	2.ΤΟΠΟΣ ΚΟΙΝΟΤΙΚΗΣ ΣΗΜΑΣΙΑΣ (ΤΚΣ_SCI) - "ΟΡΟΣ ΠΑΪΚΟ"	GR1240003		Τμήμα έκτασης 49.500
	3.ΤΟΠΟΣ ΚΟΙΝΟΤΙΚΗΣ ΣΗΜΑΣΙΑΣ (ΤΚΣ-SCI) - "ΔΕΛΤΑ ΑΞΙΟΥ ΛΟΥΔΙΑ ΑΛΙΑΚΜΟΝΑ- ΕΥΡΥΤΕΡΗ ΠΕΡΙΟΧΗ ΑΞΙΟΥΠΟΛΗ"	GR1220002		Τμήμα έκτασης 3.750

2.2

2.3 Περιβαλλοντολογικά Προβλήματα

2.3.1 Ρύπανση υδάτων

Δημοτική Ενότητα: Αφορά όλες τις Δημοτικές Ενότητες.

Το σύνολο των ρεόντων υδάτων του Νομού υφίσταται ισχυρή πίεση και επιβάρυνση από τις ανθρώπινες δραστηριότητες (εντατική γεωργική χρήση, διάθεση ακατέργαστων οικιακών λυμάτων και βιομηχανικών αποβλήτων). Ιδιαίτερα, η εκτεταμένη χρήση τοξικών μυκητοκτόνων, παρασιτοκτόνων και εντομοκτόνων επιβαρύνουν τα επιφανειακά νερά και συνεπώς τους υπόγειους υδροφόρους ορίζοντες. Επιπλέον, πολλές βιομηχανίες συντελούν στην αύξηση του ρυπαντικού φορτίου των υδάτινων αποδεκτών είτε γιατί δε διαθέτουν συστήματα επεξεργασίας υγρών αποβλήτων είτε λόγω της μη ικανοποιητικής απόδοσης τους.

2.3.2 Ρύπανση υδάτων – Ποταμός Λουδίας

Δημοτική Ενότητα: Γιαννιτσών.

Η έκταση που διατρέχει ο ποταμός Λουδίας συνιστά το παραγωγικότερο και εντατικότερα καλλιεργούμενο τμήμα του Νομού Πέλλας. Αυτό συνεπάγεται για τα νερά του υψηλό ρυπαντικό φορτίο από τα υπολείμματα των φυτοφαρμάκων και των λιπασμάτων. Επίσης, δέχεται μη ελεγχόμενα και ανεπεξέργαστα οικιακά απορρίμματα και βιομηχανικά απόβλητα. Επομένως, η ποιότητα των νερών του Λουδία είναι χαμηλή και χαρακτηρίζεται από μέτρια έως και υψηλή ρύπανση. Σύμφωνα με συμπεράσματα της Περιφέρειας Κεντρικής Μακεδονίας κύριο χαρακτηριστικό της ρύπανσης του Λουδία είναι το σημαντικά υψηλό οργανικό φορτίο και τα αιωρούμενα στερεά που παρατηρούνται κατά τους θερινούς μήνες. Με βάση κοινή απόφαση των Νομαρχών Πέλλας, Ημαθίας και Θεσσαλονίκης (ΦΕΚ 142Β'/18-3-85) ως ανώτερης τάξης χρήση των νερών του ποταμού καθορίσθηκε η αλιεία, η άρδευση και κάθε άλλη χρήση πλην της ύδρευσης και της κολύμβησης.

2.3.3 Υπεράντληση Υδροφόρου

Δημοτική Ενότητα: Αφορά όλες τις Δημοτικές Ενότητες.

Οι ποσότητες νερού που χρησιμοποιούνται στην περιοχή του Δήμου αφορούν κυρίως στην κάλυψη υδρευτικών, αρδευτικών αναγκών και των απαιτήσεων των βιομηχανικών δραστηριοτήτων. Ωστόσο, οι απαιτήσεις στη γεωργία είναι πολύ μεγαλύτερες από κάθε άλλη δραστηριότητα. Η εκμετάλλευση του νερού στην περιοχή γίνεται με άντληση από γεωτρήσεις, από πηγές, ποτάμια και κανάλια.

Το υδάτινο δυναμικό των πηγών του όρους Πάικου (πηγές Γιαννιτσών και Αραββησού) αξιοποιείται σε μέγιστο βαθμό για ύδρευση της περιοχής του ΝΑ τμήματος του Νομού. Συγκεκριμένα, περίπου το 80% της συνολικής κατανάλωσης προέρχεται από αυτές, παρέχοντας στους καταναλωτές νερό εξαιρετικής ποιότητας. Οι πηγές της Αραββησού χρησιμοποιούνται για την ύδρευση της Θεσσαλονίκης.

2.3.4 Ατμοσφαιρική Ρύπανση - Ηχορύπανση

Δημοτική Ενότητα: Αφορά όλες τις Δημοτικές Ενότητες.

Σημαντικά προβλήματα ατμοσφαιρικής ρύπανσης δεν φαίνεται να αντιμετωπίζει ο Δήμος. Πηγές ατμοσφαιρικών ρύπων αποτελούν οι βιομηχανικές και βιοτεχνικές εγκαταστάσεις κυρίως στην περιοχή Γιαννιτσών, οι καυστήρες οικιακής θέρμανσης, οι θερμοκηπιακές εγκαταστάσεις, η σημειακή και παράνομη καύση απορριμμάτων (γεωργικών αποβλήτων όπως συσκευασίες φυτοφαρμάκων, νάιλον, ελαστικών κλπ) και φυσικά από την κυκλοφορία οχημάτων. Η διέλευση της Εθνικής Οδού (Ε.Ο.) από τα Γιαννιτσά αποτελεί και πηγή ηχορύπανσης. Τη μεγαλύτερη όχληση από θόρυβο υφίστανται τα Γιαννιτσά και το Μελίσσι λόγω της άμεσης επαφής με την Ε.Ο..

2.3.5 Πιέσεις στο Χερσαίο Περιβάλλον

Δημοτική Ενότητα: Αφορά όλες τις Δημοτικές Ενότητες.

Η ανάπτυξη της αγροτικής και βιομηχανικής - βιοτεχνικής δραστηριότητας του Δήμου δημιούργησε έντονα περιβαλλοντικά προβλήματα και αλλοίωσε το φυσικό περιβάλλον.

Οι περισσότερες εκτάσεις έχουν αποδοθεί σε γεωργικές καλλιέργειες με αποτέλεσμα να έχει απομείνει ένα πολύ μικρό δίκτυο λωρίδων με υπολείμματα φυσικής βλάστησης ανάμεσα τους. Η ύπαρξη τους έχει ιδιαίτερα μεγάλη σημασία για την οικολογική ισορροπία της περιοχής δεδομένου ότι συνιστούν καταφύγια της άγριας πανίδας και θέσεις διατήρησης της άγριας χλωρίδας.

Οι καλλιεργούμενες περιοχές μπορούν να υποστηρίξουν την βιοποικιλομορφία με προϋπόθεση την ανάπτυξη των νησίδων φυσικής βλάστησης και διασύνδεσης τους, την εφαρμογή πρακτικών αειφορικής διαχείρισης (π.χ. αγρανάπαυσης, βιολογικής γεωργίας κλπ) και με την ελαχιστοποίηση των επιπτώσεων από τη χρήση φυτοφαρμάκων με την ορθολογική χρήση τους και την διαχείριση των αγροτικών αποβλήτων.

Μια σημαντική αιτία επιβάρυνσης έχουν υπάρξει οι Χώροι Ανεξέλεγκτης Διάθεσης Αποβλήτων (ΧΑΔΑ), το σύνολο των οποίων βρίσκονται πια σε παύση και είναι υπό αποκατάσταση. Ωστόσο, οι παράνομες απορρίψεις αποβλήτων από ιδιώτες σε μη αδειοδοτημένους χώρους συνεχίζουν να

αποτελεί κατά τόπους περιβαλλοντική επιβάρυνσης. Ο Χώρος Υγειονομικής Ταφής Αποβλήτων (ΧΥΤΑ) η λειτουργία του οποίου έχει ξεκινήσει από Μάιο του 2011 και μετά την παύση των ΧΑΔΑ έχει συμβάλει στον περιορισμό της επιβάρυνσης του χώρου από την διάθεση των οικιακών και παρεμφερών αποβλήτων.

Επίσης, το ρυπαντικό φορτίο (λιπάσματα και φυτοφάρμακα) που καταλήγει στα εδάφη θεωρείται σημαντικό και προέρχεται από τα υπολείμματα των ψεκαστικών και το πλεόνασμα από τη μη ορθολογική χρήση τους. Μέρος των υπολειμμάτων αυτών, μέσω του εδάφους καταλήγει στον υδροφόρο επηρεάζοντας την μελλοντική χρήση των υδάτινων πόρων.

Επίσης, η δίχως οργάνωση, προγραμματισμό και σχεδιασμό δόμηση, κυρίως στην εκτός σχεδίου περιοχή, συνεπάγεται μη οργανωμένη διαχείριση του χώρου.

2.3.6 Πιέσεις στα Δάση

Δημοτική Ενότητα: Γιαννιτσών.

Το δάσος Ελευθεροχωρίου χαρακτηρίζεται ως υπέργηρο δάσος καθώς έχει προέλθει από την τεχνητή αναδάσωση στη δεκαετία του 1950 και στην παρούσα φάση διαφαίνεται υποχώρηση του υπορόφου, χρήζει καλλιέργειας, καθαρισμού για να επέλθει η φυσική ανανέωση. Για το δάσος υπάρχει κίνδυνος πυρκαγιών και απαιτείται η δημιουργία αντιπυρικής ζώνης περιμετρικά του οικισμού του Ελευθεροχωρίου καθώς δεν υπάρχει συνοχή στην δόμηση και υπάρχει κίνδυνος για τις κατοικίες σε περίπτωση πυρκαγιάς. Δεν φαίνεται η περιοχή να αντιμετωπίζει κίνδυνο από έντομα και παράνομες υλοτομίες ενώ υπάρχει σημαντικό ενδιαφέρον από περιπατητές και γενικότερα για αναψυχή στην περιοχή του δάσους. Επίσης, η ευρύτερη περιοχή ενδείκνυται για την ανάπτυξη μελισσοκομικού πάρκου.

Αντίστοιχα το δάσος της Κρώμνης φαίνεται να απειλείται σημειακά από την κτηνοτροφία και υπερβόσκηση και επιπλέον από λαθρουλοτομίες. Η πυρκαγιές είναι ένας ακόμα κίνδυνος ειδικότερα στα χαμηλότερα υψόμετρα των δρυοδασών. Η μη οριοθέτηση έως τώρα του δάσους δεν επιτρέπει από τη μια την αειφορική διαχείριση του δάσους από τις αρμόδιες υπηρεσίες και από την άλλη την ανάπτυξη της περιοχής από ιδιώτες. Πέρα από τα παραπάνω ένα περιβαλλοντικό πρόβλημα που φαίνεται να παρουσιάζεται λόγω κλιματικής αλλαγής είναι η εισχώρηση άλλων ειδών από τις δρυς στη ζώνη των δρυοδασών που μετατοπίζονται ψηλότερα (οπισθοδρομική διαδρομή).

Αντίστοιχα τα άλσος της Αγροσυκιάς χρήζει άμεσης αραιώσης λόγω κινδύνου πυρκαγιάς. Πρόκειται για τεχνητή φυτεία στην οποία δεν έχει γίνει καμία διαχείριση τα τελευταία 15 έτη.

Η περιοχή των υπωρειών του Πάικου (περιοχή Αραβησσού, Μυλοτόπου, Λάκκας, Δροσερού), φαίνεται να απειλείται από ερημοποίηση, λόγω τις υπερβόσκησης, των πυρκαγιών, των εκχερσώσεων, κλιματικής αλλαγής. Η πιθανή επέκταση τις λατομικής ζώνης στη περιοχή μπορεί να αποτελέσει έναν ακόμα παράγοντα πίεσης.

Η μέχρι τώρα αναφορά οδηγεί στο συμπέρασμα ότι η υποβάθμιση του φυσικού περιβάλλοντος είναι σημαντική και μπορεί να εξελιχθεί εντονότερα εάν δεν ληφθούν κατάλληλα μέτρα και δεν εφαρμοστούν διαχειριστικές πρακτικές. Η διατήρηση των φυσικών πόρων και της υψηλής ποιότητας τους με στόχο την ισορροπία του οικοσυστήματος αποτελεί θεμελιώδη προϋπόθεση για την αναπτυξιακή πορεία της περιοχής. Η προστασία του περιβάλλοντος μπορεί συνδυαστικά να αποφέρει κοινωνικοοικονομικά οφέλη στην ευρύτερη περιοχή του Δήμου Πέλλας με βάση την εκμετάλλευση των συγκριτικών πλεονεκτημάτων του φυσικού πλούτου και χαρακτηριστικών της περιοχής. Για να επιτευχθεί αυτό απαιτείται συνεχής παρακολούθηση της κατάστασης και στοχευμένες δράσεις στα πλαίσια ενός μακροπρόθεσμου προγραμματισμού.

2.4 Υποδομές Εξυπηρέτησης Δικτύων

Υποδομές εξυπηρέτησης δικτύων	Μονάδες Μέτρησης				
	Υδρόμετρα	Δίκτυο (χλμ)	Μέση ετήσια κατανάλωση (μ3)	Γεωτρήσεις Υδρευσης	Ημερομηνία Καταγραφής
Υδρευση	28500	320	6696000	72	26/2/2015
Υδατοφόρα Οχήματα (πλήθος)	Πλήθος	Ημερομηνία Καταγραφής			
	4	26/02/2015			
Αποχέτευση	Δίκτυο (χλμ)	Ημερομηνία Καταγραφής			
	260	26/02/2015			
ΒΙΟΚΑ	Πλήθος	Ημερομηνία Καταγραφής			
	2	Ημερομηνία Καταγραφής			
Οχήματα Μεταφοράς Λυμμάτων (πλήθος)	2	26/02/2015			
Άρδευση	Γεωτρήσεις Άρδευσης	Ημερομηνία Καταγραφής			
	105	26/02/2015			
Διαχείριση Ομβρύων	Δίκτυο (χλμ)	Ημερομηνία Καταγραφής			
	270	26/02/2015			

2.5 Καθαριότητα

Όγκος Απορριμμάτων	<i>Τόνοι/ημέρα</i>	<i>Ημερομηνία καταγραφής</i>	<i>Μήκος Δικτύου</i>	<i>χλμ</i>	<i>Ημερομηνία καταγραφής</i>
	100tn/day συμβατικά σκουπίδια 10tn/day σκουπίδια ανακυκλώσης	11/02/2015		περίπου 350-400 χλμ./ημέρ α οδικού δικτύου εξυπηρετο ύν τα απορριμμ ατοφόρα	11/02/2015
Απορριμματοφόρα (συμβατικά)	<i>Πλήθος</i>	<i>Ημερομηνία καταγραφής</i>	<i>Απορριμματοφόρα (ανακύκλωσης)</i>	<i>πλήθος</i>	<i>Ημερομηνία καταγραφής</i>
	15	04/02/2015		3	04/02/2015
Διαχείριση Απορριμμάτων (ΧΥΤΑ)	<i>Πλήθος</i>	<i>Ημερομηνία καταγραφής</i>	<i>Οχήματα (πλύσιμο κάδων)</i>	<i>πλήθος</i>	<i>Ημερομηνία καταγραφής</i>
	1	04/02/2015		2	04/02/2015
Κάδοι (συμβατικοί)	<i>Πλήθος</i>	<i>Ημερομηνία καταγραφής</i>	<i>Κάδοι (ανακύκλωσης)</i>	<i>πλήθος</i>	<i>Ημερομηνία καταγραφής</i>
	3000 (1,1m ³) 850 (0,36 m ³)	04/02/2015		1100 (1,1 m ³)	04/02/2015
Οχήματα - Σκούπες	<i>Πλήθος</i>	<i>Ημερομηνία καταγραφής</i>			
	3	04/02/2015			
Όγκος Ογκωδών Αντικειμένων	<i>Κυβικά μέτρα</i>	<i>Ημερομηνία καταγραφής</i>	<i>Οχήματα Συλλογής Ογκωδών Αντικειμένων</i>	<i>Πλήθος</i>	<i>Ημερομηνία καταγραφής</i>
	5	04/02/2015		2	04/02/2015

2.6 Πολιτική Προστασία

Πολιτική Προστασία	Πλήθος	Περιγραφή
Υποδομές - Εξοπλισμός	4	Φορητά μεσαίου και μεγάλου μεγέθους,
	12	Φορητά μικρού μεγέθους (2 εξ αυτών 4x4).
	3	Υδροφόρες.
	1	Εκχιονιστικό (με προσαρμογή φορητό)
	8	Χωματοουργικά (JCB, προωθητής γαιών, ισοπεδωτής γαιών).
		Δίκτυο Υδρευση, Δίκτυο Πυρόσβεσης όπου υπάρχει.
		Μικρός αριθμός ειδών ατομικού εξοπλισμού (μπότες-φτυάρια κτλ).
Δράσεις - Ενέργειες - Προγράμματα	2	Συσκέψεις Σ.Τ.Ο.
	1	Αντιπλημμυρική Προστασία ρέματος πλατανότοπου Γιαννιτών (σε δημοπράτηση).

2.7

2.8 Υποδομές Μεταφορών

Υποδομές			
	Όνομασία	Χλμ Δικτύου	
Εθνικές Οδοί	1.ΕΘΝΙΚΗ ΟΔΟΣ 2 ΧΑΛΚΗΔΟΝΑ-ΓΙΑΝΝΙΤΣΑ-ΕΔΕΣΣΑ (ΦΕΚ 30/Β/1996)	32	
Περιφερειακές / Τοπικές Οδοί	1.ΕΠΑΡΧΙΑΚΗ ΟΔΟΣ 4 ΣΤΑΥΡΟΔΡΟΜΙ-ΕΣΩΒΑΛΤΑ-ΑΚΡΟΛΙΜΝΗ-ΚΡΥΑ ΒΡΥΣΗ (ΦΕΚ 293/Β/1995)	13	
	2.ΕΠΑΡΧΙΑΚΗ ΟΔΟΣ 13 ΓΙΑΝΝΙΤΣΑ-ΑΡΑΒΗΣΣΟΣ-ΜΑΝΔΑΛΟ	18.2	
	3.ΕΠΑΡΧΙΑΚΗ ΟΔΟΣ 14 ΕΝΩΤΙΚΗ ΟΔΟΣ ΜΕΣΩ ΔΡΟΣΕΡΟΥ	6.5	
	4.ΕΠΑΡΧΙΑΚΗ ΟΔΟΣ 15 ΚΑΡΥΩΤΙΣΣΑ-ΓΑΛΑΤΑΔΕΣ-ΑΓ.ΛΟΥΚΑΣ-ΚΡΥΑ ΒΡΥΣΗ	10.3	
	5.ΕΠΑΡΧΙΑΚΗ ΟΔΟΣ 16 ΓΙΑΝΝΙΤΣΑ - "ΜΗΔΕΝ"-ΑΛΕΞΑΝΔΡΕΙΑ	11.4	
	6.ΕΠΑΡΧΙΑΚΗ ΟΔΟΣ 17 ΓΙΑΝΝΙΤΣΑ-ΔΑΜΙΑΝΟ-ΓΟΥΜΕΝΙΣΣΑ	11.7	
	7.ΕΠΑΡΧΙΑΚΗ ΟΔΟΣ 18 ΝΕΑ ΠΕΛΛΑ-ΑΓΡΟΣΥΚΙΑ-ΓΟΥΜΕΝΙΣΣΑ	12.8	
	8.ΕΠΑΡΧΙΑΚΗ ΟΔΟΣ 19 ΧΑΛΚΗΔΟΝΑ-ΑΞΙΟΥΠΟΛΗ ΜΕΣΩ ΑΘΥΡΩΝ	5.5	
Αστικές Μεταφορές	Πλήθος Γραμμών	Συχνότητα Δρομολογίων	Χλμ Δικτύου
	6	30 - 60 ΛΕΠΤΑ	50

2.9 Πολεοδομική Πληροφορία

Στο Δήμο Πέλλας έχουν εγκριθεί Γενικά Πολεοδομικά σχέδια για τις Δημοτικές ενότητες Γιαννιτσών, Μ. Αλεξάνδρου, Κρ. Βρύσης. Για την Δημοτική ενότητα Κύρρου το Γ.Π.Σ. βρίσκεται σε φάση εκπόνησης της μελέτης (Β1 στάδιο) και δεν έχει ακόμη εγκριθεί. Στη δημοτική ενότητα Πέλλας Γενικό Πολεοδομικό Σχέδιο υπάρχει μόνο για το συνοικισμό της Πέλλας. Σύμφωνα με τα στοιχεία των υπαρχόντων Γενικών πολεοδομικών σχεδίων αλλά και τα στοιχεία των διανομών των συνοικισμών του Δήμου προκύπτουν συγκεντρωτικά οι παρακάτω πολεοδομικές πληροφορίες:

A. Ανάλυση εντός σχεδίου εκτάσεων			
	στρ.	% κάλυψης	Ημερομηνία Καταγραφής
Σύνολο εντός σχεδίου εκτάσεων [στρ.].	21000	3.14	18/02/2015
Οικοδομήσιμοι χώροι.	15282	2.29	18/02/2015
Κοινόχρηστοι χώροι.	4518	0.68	18/02/2015
Κοινωφελείς χώροι.	1200	0.18	18/02/2015
B. Ανάλυση κοινόχρηστων χώρων			
	στρ.	% κάλυψης	Ημερομηνία Καταγραφής
Χώροι κυκλοφορίας.	3800	0.57	18/02/2015
Οργανωμένοι κοινόχρηστοι χώροι.	520	0.08	18/02/2015
Χώροι αστικού πρασίνου.	198	0.03	18/02/2015
Εκτάσεις σε κοινή χρήση για βοσκοτόπια, αγροτικά πάρκα, παραγωγικές δραστηριότητες κλπ.	28800	4.31	18/02/2015
Οργανωμένοι Χώροι Αγροτικών Πάρκων, Μονοπατιών, Εγκαταστάσεων Αναψυχής και Αθλητισμού.	125	0.000187	18/02/2015
Ενεργειακά Πάρκα.	0	0.00	18/02/2015

2.10 ΠΕΡΙΓΡΑΦΗ ΚΥΡΙΟΤΕΡΩΝ ΔΡΑΣΤΗΡΙΟΤΗΤΩΝ ΤΟΥ ΔΗΜΟΥ ΣΤΟ ΤΟΜΕΑ

2.10.1 Δ/ΝΣΗ ΠΕΡΙΒΑΛΛΟΝΤΟΣ ΠΡΑΣΙΝΟΥ ΚΑΘΑΡΙΟΤΗΤΑΣ

Αρμοδιότητες:

1. Οργάνωση και λειτουργία του συστήματος συλλογής και μεταφορά στερεών αποβλήτων.
2. Μέριμνα για την διαχείριση των απορριμμάτων σύμφωνα με το αντίστοιχο σχεδιασμό που καταρτίζεται από τη περιφέρεια.
3. Συντήρηση αστικού πρασίνου (σπορές, φυτεύσεις, κλαδέματα κ.α.).
4. Συντήρηση δρόμων.
5. Διαχείριση κοιμητηρίων

2.10.2 Δ/ΝΣΗ ΠΡΟΓΡΑΜΜΑΤΙΣΜΟΥ ΚΑΙ ΑΝΑΠΤΥΞΗΣ

Αρμοδιότητες:

1. Σχεδιασμός και εφαρμογή των προγραμμάτων οικονομικής ανάπτυξης του Δήμου.
2. Εκπόνηση μελετών και ερευνών για την διάγνωση των αναγκών ανάπτυξης
3. Μέριμνα για την διαχείριση των βοσκοτόπων.
4. Βελτίωση της αγροτικής οδοποιίας, μέριμνα για την κατασκευή λιμνοδεξαμενών και εγγειοβελτιωτικών έργων.

2.10.3 Δ/ΝΣΗ ΤΕΧΝΙΚΩΝ ΥΠΗΡΕΣΙΩΝ

Αρμοδιότητες:

1. Κατασκευή έργων οδοποιίας, άρδευσης, αστικών αναπλάσεων.
2. Καθορισμός πεζοδρόμων, μονοδρομήσεων και κατεύθυνση της κυκλοφορίας.
3. Μέριμνα για το δίκτυο ηλεκτροφωτισμού, και σηματοδότηση.
4. Μελέτη και σταδιακή εφαρμογή συστήματος ενεργειακή διαχείριση σύμφωνα με τους σχεδιασμούς της πολιτείας.

2.10.4 Δ/ΝΣΗ ΠΟΛΕΟΔΟΜΙΑΣ

Αρμοδιότητες:

1. Παρακολούθηση της εξέλιξης των ρυμοτομικών σχεδίων.
2. Μελέτη των αναγκών τροποποιήσεων και αναθεωρήσεων των ρυμοτομικών σχεδίων των πόλεων του Δήμου.
3. Παρεκκλίσεις για όρους δόμησης κατασκευή κτιρίων που προορίζονται για γεωργοκτηνοτροφικές ή υδατοκαλλιεργητές εγκαταστάσεις.

2.10.5 Δ/ΝΣΗ ΚΟΙΝΩΝΙΚΗΣ ΠΡΟΣΤΑΣΙΑΣ ΠΑΙΔΕΙΑΣ ΠΟΛΙΤΙΣΜΟΥ ΑΘΛΗΤΙΣΜΟΥ ΚΑΙ ΝΕΑΣ ΓΕΝΙΑΣ

Αρμοδιότητες:

1. Εφαρμογή προγραμμάτων των Κέντρων Περιβαλλοντικής Εκπαίδευσης.

2.11 ΔΡΑΣΕΙΣ ΑΛΛΩΝ ΦΟΡΕΩΝ ΠΟΥ ΕΚΤΕΛΟΥΝΤΑΙ ΣΤΗΝ ΠΕΡΙΟΧΗ ΚΑΙ ΕΠΗΡΕΑΖΟΥΝ ΤΟ ΕΠΙΧΕΙΡΗΣΙΑΚΟ ΠΡΟΓΡΑΜΜΑ ΤΟΥ ΔΗΜΟΥ

2.11.1 Δ.Ε.Υ.Α.Π.

Αρμοδιότητες:

1. Ολοκλήρωση κατασκευής αποχετευτικών δικτύων όλων των οικισμών του Δήμου και κατασκευή Ε.Ε.Λ. σε κάθε Δημοτική Ενότητα.
2. Βελτίωση της ποιότητας και ποσότητας πόσιμου νερού, με εντοπισμό των απωλειών.
3. Μελέτες και εφαρμογή διαδικασιών έλεγχου για την σωστή διαχείριση των υδατινών πόρων.

2.11.2 ΣΥΝΔΕΣΜΟΣ 3^{ης} ΔΙΑΧΕΙΡΙΣΤΙΚΗ ΕΝΟΤΗΤΑΣ ΠΕΛΛΑΣ

Αρμοδιότητες:

1. Λειτουργία ΧΥΤΑ

2.12 ΑΞΙΟΛΟΓΗΣΗ ΤΗΣ ΥΦΙΣΤΑΜΕΝΗΣ ΚΑΤΑΣΤΑΣΗΣ

2.12.1 ΤΟΜΕΑΣ: ΠΕΡΙΒΑΛΛΟΝ

ΠΡΟΒΛΗΜΑΤΑ / ΑΝΑΓΚΕΣ

1. Ρύπανση υδάτων και εδάφους από αγροτικές και άλλες δραστηριότητες
2. Απουσία διαχείρισης γεωργικών αποβλήτων: κενά συσκευασίας φυτοπροστατευτικών προϊόντων, ξεπλύματα ψεκαστικών μέσων, ληγμένων φυτοπροστατευτικών προϊόντων.
3. Ρύπανση υδάτων: περίπτωση ποταμού Λουδία από βιομηχανικά και αστικά απόβλητα.
4. Υπεράντληση υπόγειων υδάτων.
5. Έλλειψη διαχείρισης δασών και οριοθέτησης.
6. Αδυναμία πρόληψης και ελέγχου παράνομης απόθεσης ογκωδών αποβλήτων, μπαζών και λοιπών αποβλήτων από ιδιώτες σε κοινόχρηστους χώρους – Ανάγκη για χωροθέτηση χώρου υποδοχής μπαζών, ογκωδών και λοιπών αποβλήτων για διάθεση ή ανακύκλωση.
7. Έλλειψη διαχείρισης αγροτικών εκτάσεων για την διατήρηση βιοποικιλότητας, πρόληψη διάβρωσης και αύξηση παραγωγικότητας.
8. Έλλειψη εξειδικευμένου και επαρκούς προσωπικού για τα περιβαλλοντικά θέματα.
9. Έλλειψη υποδομών – προσωπικού και διαχείρισης κοιμητηρίων
10. Καταγραφή περιοχών με οικολογικό ενδιαφέρον
11. Τρόπους εκπαίδευσης των πολιτών
12. Άμεση συνεργασία με σχολικές κοινότητες

ΔΥΝΑΤΟΤΗΤΕΣ

1. Εφαρμογή ολοκληρωμένων προγραμμάτων διαχείρισης αγροτικών αποβλήτων.
2. Επέκταση συστήματος διαλογής στην πηγή π.χ. χωροθέτηση σημείων συλλογής, ανακυκλώσιμων ή/και επαναχρησιμοποιούμενων αποβλήτων (ηλεκτρικών συσκευών, μπαζών, ογκωδών, λάδι μαγειρέματος, χημικών, κλαδεμάτων- πρασίνων κλπ).
3. Ανάπτυξη βιολογικής γεωργίας και κτηνοτροφίας, εναλλακτικών καλλιεργειών (αρωματικών φυτών κλπ).
4. Αξιοποίηση δασών και δασικών προϊόντων – ίδρυση μελισσοκομικών πάρκων.
5. Ανάπτυξη αγροτουρισμού.
6. Ανάδειξη προστατευόμενων περιοχών – ανάπτυξη οικολογικού τουρισμού – δημιουργία πάρκων περιβαλλοντικής ενημέρωσης, ευαισθητοποίησης και δραστηριοτήτων (π. Λουδίας, πηγές Αραβησσού).
7. Οικονομική αξιοποίηση αποβλήτων με ανακύκλωση και επαναχρησιμοποίηση (μπαζών, ανακυκλώσιμων).
8. Δημιουργία οικονομικών κινήτρων στους δημότες για την μείωση των παραγόμενων οικιακών αποβλήτων (βλ. πρόγραμμα 'πληρώνω όσο πετάω').
9. Αξιοποίηση ανανεώσιμων πηγών ενέργειας (γεωθερμικού δυναμικού, ηλιακής ενέργειας, βιομάζας) στη γεωργία, στα δημόσια κτίρια, στους οικισμούς.
10. Εφαρμογή κανονισμού λειτουργίας κοιμητηρίων εφόσον υλοποιηθούν οι προαπαιτούμενες υποδομές.
11. Διοργάνωση Φεστιβάλ
12. Δράσεις κατάρτισης των κατοίκων

ΠΕΡΙΟΡΙΣΜΟΙ

1. Αναποτελεσματική εφαρμογή των νόμων προστασίας περιβάλλοντος και δημόσιας υγείας (κυρώσεων κλπ).
2. Κοινωνικοοικονομική κατάσταση.
3. Έλλειψη οργάνωσης και συντεταγμένου συντονισμού αρμόδιων υπηρεσιών για το περιβάλλον.
4. Ο κανονισμός χρέωσης νοικοκυριών.
5. Έλλειψη χρηματικών πόρων για αντικατάσταση γηρασμένου στόλου (οχημάτων – μηχανημάτων)
6. Περιορισμένα χρηματοδοτικά προγράμματα
7. Χορηγίες - εθελοντές

ΕΥΚΑΙΡΙΕΣ

1. Αξιοποίηση ευρωπαϊκών προγραμμάτων χρηματοδότησης και συνεργασία με επιστημονικούς κ.α. φορείς.
2. Αξιοποίηση εθελοντισμού.
3. Αξιοποίηση Κέντρου Περιβαλλοντικής Εκπαίδευσης.
4. Έσοδα από ανακύκλωση υλικών από σύστημα διαλογής στην πηγή.
5. Προβολή τοπικών οικολογικών προϊόντων
6. Δημιουργία ενημερωμένων πολιτών
7. Συμμετοχή των συλλόγων στην υλοποίηση των δράσεων

2.12.2 ΤΟΜΕΑΣ: ΚΑΘΑΡΙΟΤΗΤΑΠΡΟΒΛΗΜΑΤΑ / ΑΝΑΓΚΕΣ

1. Έλλειψη εξοπλισμού και γηρασμένος στόλος (π.χ. σάρωθρα, κάδοι, απορριμματοφόρα, φορτηγά μεγάλα - μεσαία).
2. Έλλειψη εξειδικευμένου προσωπικού για κάποια μηχανήματα.
3. Έλλειψη αναθεώρησης κανονισμού καθαριότητας.
4. Ανάγκη αλλαγής σχεδιασμού χωροθέτησης κάδων.
5. Η ανακύκλωση περιορίζεται στα υλικά συσκευασίας, χωρίς διαχωρισμό στην πηγή.
6. Έλλειψη υποδομών και μέριμνας για διαχείριση των οργανικών αποβλήτων.

ΔΥΝΑΤΟΤΗΤΕΣ

1. Να αξιοποιήσει στο έπακρο την ανακύκλωση και να την επεκτείνει και να προωθήσει περαιτέρω την διαχείριση ογκωδών και αδρανών.
2. Ύπαρξη ιδιόκτητων εκτάσεων για κατασκευή υποδομών.

ΠΕΡΙΟΡΙΣΜΟΙ

1. Δεν εφαρμόζουν πάντα οι δημότες τον κανονισμό καθαριότητας (πχ πετάνε σκουπίδια έξω από τους κάδους, πετάνε οργανικά στην ανακύκλωση, αφήνουν κλαδιά κλπ).
2. Έλλειψη υποδομών και μελετών.

ΕΥΚΑΙΡΙΕΣ

1. Να επιμορφώσει το προσωπικό στη σύγχρονη διαχείριση απορριμμάτων και παράλληλα προγράμματα ευαισθητοποίησης πολιτών.
2. Να εκμεταλλευτεί τις δυνατότητες χρηματοδότησης από ευρωπαϊκά προγράμματα.

2.12.3 ΤΟΜΕΑΣ: ΤΕΧΝΙΚΑ ΕΡΓΑ

ΠΡΟΒΛΗΜΑΤΑ / ΑΝΑΓΚΕΣ

1. Προβληματικό και ευπαθές οδικό δίκτυο.
2. Ανάγκη κατασκευής πεζοδρομίων σε όλους τους οικισμούς.
3. Προβληματικοί αγροτικοί δρόμοι.
4. Ανάγκη ολοκλήρωσης δικτύων άρδευσης και κατασκευής γεωτρήσεων.

ΔΥΝΑΤΟΤΗΤΕΣ

1. Αγορά οργάνων μέτρησης τοπογραφικού ανάγλυφου.

ΠΕΡΙΟΡΙΣΜΟΙ

1. Έλλειψη δικτύου όμβριων υδάτων.
2. Έλλειψη οριοθέτησης και διευθέτησης ρεμάτων
3. Έλλειψη γεωγραφικής καταγραφής του εδάφους για καλύτερη διαχείρισή του.

ΕΥΚΑΙΡΙΕΣ

1. Ένταξη έργων σε χρηματοδοτούμενα προγράμματα.

2.12.4 ΤΟΜΕΑΣ: ΥΔΡΕΥΣΗ - ΑΠΟΧΕΤΕΥΣΗ

ΠΡΟΒΛΗΜΑΤΑ / ΑΝΑΓΚΕΣ

1. Ολοκλήρωση δικτύων αποχέτευση ακαθάρτων σε όλους τους οικισμούς.
2. Κατασκευή βιολογικών καθαρισμών σε κάθε δημοτική ενότητα.
3. Αντικατάσταση σωλήνων δικτύων ύδρευσης.
4. Κατεδάφιση υδατόπυργων στην Κρύα βρύση και στα Εσώβαλτα.
5. Κατασκευή δεξαμενών ύδρευσης.
6. Εντοπισμός διαρροών ύδρευσης.
7. Αντιπλημμυρικά έργα.
8. Αναθεώρηση των κανονισμών ύδρευσης αποχέτευσης.

ΔΥΝΑΤΟΤΗΤΕΣ

1. Αντιμετώπιση βλαβών με αυτεπιστασία.
2. Έλεγχος ποιότητας ποσίμου νερού σε τακτικά διαστήματα.
3. Έλεγχος κατανάλωσης νερού.
4. Εκπαίδευση των δημοτών για την μείωση της κατανάλωσης νερού.
5. Αστυνόμευση του αποχετευτικού και υδρευτικού δικτύου.

ΠΕΡΙΟΡΙΣΜΟΙ

1. Ιδιοκτησιακό καθεστώς όπου θα κατασκευασθούν οι εγκαταστάσεις.
2. Έλλειψη τεχνικού προσωπικού.

ΕΥΚΑΙΡΙΕΣ

1. Εύρεση δυνατοτήτων χρηματοδότησης των έργων από ευρωπαϊκά προγράμματα.

2.12.5 ΤΟΜΕΑΣ: ΠΟΛΕΟΔΟΜΙΑΠΡΟΒΛΗΜΑΤΑ / ΑΝΑΓΚΕΣ

1. Έλλειψη γεωγραφικής πληροφορίας του εδάφους για την καλύτερη διαχείριση του κυρίως λόγω της έλλειψης εθνικού κτηματολογίου στην περιοχή.
2. Έλλειψη Γενικών Πολεοδομικών Σχεδίων στην δημοτική ενότητα Κύρρου και Πέλλας. Στη δημοτική ενότητα Κύρρου το Γ.Π.Σ. βρίσκεται στο στάδιο Β1 της πρότασης και δεν έχει εγκριθεί ακόμη ενώ η δημοτική ενότητα Πέλλας δεν έχει ακόμη Γενικό Πολεοδομικό Σχέδιο παρά μόνο για τον οικισμό της Πέλλας.
3. Έλλειψη πολεοδομικών μελετών. Σε όλους τους οικισμούς κάτω των 2000 με αποφάσεις Νομάρχη οι οποίες οριοθετούν τους οικισμούς επεκτείνονται τα όριά τους. Στα τμήματα αυτά των επεκτάσεων των οικισμών ως επί το πλείστον δεν υπάρχουν πολεοδομικές μελέτες. Με τα εγκεκριμένα Γ.Π.Σ. επίσης προτείνονται περιοχές για μελλοντική επέκταση. Από τις παραπάνω περιοχές και ανάλογα με τις ανάγκες του κάθε οικισμού θα πρέπει να εκπονηθούν πολεοδομικές μελέτες και στη συνέχεια μελέτες πράξεων εφαρμογής.
4. Όσον αφορά τα πλάτη των πεζοδρομίων η αριθ. 20/1990 απόφαση δημοτικού συμβουλίου η οποία τα καθορίζει. Ωστόσο το δίκτυο των οδών σήμερα έχει διαφοροποιηθεί και η παραπάνω απόφαση δεν καλύπτει τις σημερινές ανάγκες.
5. Έλλειψη υψομετρικών μελετών στο δίκτυο των οδών στην περιοχή αναθεώρησης του συνοικισμού Γιαννιτσών. Με τις πράξεις εφαρμογής των επεκτάσεων σχεδίου Γιαννιτσών, Πέλλας και Πενταπλατάνου έχουν εκπονηθεί υψομετρικές μελέτες μόνο αποσπασματικά στα πλαίσια της έκδοσης οικοδομικών αδειών.

ΔΥΝΑΤΟΤΗΤΕΣ

1. Η έναρξη του Εθνικού Κτηματολογίου για την περιοχή, η οποία έχει ανακοινωθεί θα καλύψει ένα σημαντικό κενό στη γεωγραφική πληροφορία του εδάφους και την καλύτερη διαχείρισή του
2. Το Γενικό Πολεοδομικό Σχέδιο της δημοτικής ενότητας Κύρρου που ήδη είναι στην τελική φάση θα συμβάλει ακόμη περισσότερο στην ολοκλήρωση της εικόνας της περιοχής
3. Η ολοκλήρωση της πολεοδομικής μελέτης Παραλίμνης θα λύσει τα προβλήματα που προκύπτουν από την έλλειψή της
4. Η ενοποίηση των υπαρχόντων υψομετρικών μελετών στο συνοικισμό Γιαννιτσών και η συμπλήρωσή τους ώστε να ενταχθούν σε μια ενιαία συνολική υψομετρική μελέτη για την περιοχή της αναθεώρησης του συνοικισμού Γιαννιτσών.
5. Η επικαιροποίηση της απόφασης για τον καθορισμό του πλάτους των πεζοδρομίων είναι απαραίτητη επειδή με τις αναθεωρήσεις πολεοδομικών μελετών και τις πολεοδομικές μελέτες επεκτάσεων έχουν διαφοροποιηθεί τα πλάτη των οδών και γενικά έχει διαμορφωθεί μία νέα κατάσταση.

ΠΕΡΙΟΡΙΣΜΟΙ

1. Οικονομική δυσπραγία.

ΕΥΚΑΙΡΙΕΣ

1. Διερεύνηση προγραμμάτων είτε μέσω του πράσινου ταμείου είτε άλλων χρηματοδοτικών πηγών για την ένταξη ανάλογων έργων.

3 ΕΝΤΥΠΟ ΕΠ_03: ΚΟΙΝΩΝΙΚΗ ΠΟΛΙΤΙΚΗ, ΥΓΕΙΑ, ΠΑΙΔΕΙΑ, ΠΟΛΙΤΙΣΜΟΣ & ΑΘΛΗΤΙΣΜΟΣ

3.1 Δομές Κοινωνικής Υποστήριξης

3.1.1 Υγεία / Πρόνοια

Υπηρεσίες Υγείας (πλήθος)						
	ΟΤΑ	Δ.Ε.Γ	Δ.Ε.Π	Δ.Ε.Κ. Β	Δ.Ε.Κ	Δ.Ε.ΜΑ
ΚΑΠΗ (πλήθος δομών)	22	6	4	4	4	4
Αιτήσεις	4610	2500	1050	460	300	300
Αριθμός αιτήσεων που ικανοποιήθηκαν	4610	2500	1050	460	300	300
Κέντρα Δημιουργικής Απασχόλησης Παιδιών (ΚΔΑΠ)	4	1	2	1		
Αριθμος ατόμων που έκαναν χρήση των υπηρεσιών	180	50	80	50		
ΚΔΑΠ – ΜΕΑ		1				
Αιτήσεις	35	35				
Αριθμος ατόμων που έκαναν χρήση των υπηρεσιών	25	25				
Βρεφονηπιακοί - Παιδικοί Σταθμοί	19	6	3	4	3	3
Αιτήσεις	600	285	60	107	75	70
Αριθμός ατόμων που έκαναν χρήση των υπηρεσιών	600	285	60	107	75	70
Εθελοντικός Τομέας (Προγράμματα/Δράσεις/Ενέργειες)						
Στο ΚΔΠΑ-ΜΕΑ προσφέρουν εθελοντική εργασία κάθε έτος εκπαιδευτικοί και διάφορες ειδικότητες επιστημονικού προσωπικού.						
Προγράμματα/Δράσεις/Ενέργειες Πρόνοιας						
ΣΥΜΒΟΥΛΕΥΤΙΚΟ ΚΕΝΤΡΟ ΟΙΚΟΓΕΝΕΙΑΣ						

3.1.2 Υποδομές Εκπαίδευσης & Δια Βίου Μάθησης

	Σύνολο	Δ.Ε.Γ	Δ.Ε.Π	Δ.Ε.Κ Β	Δ.Ε.Κ	Δ.Ε.Μ Α
Νηπιαγωγεία	52	27	6	8	6	5
Πρωτοβάθμια Εκπαίδευση	45	18	6	8	7	6
Δευτεροβάθμια Εκπαίδευση	22	13	1	4	3	1
Μεταδευτεροβάθμια εκπαίδευση	1	1				
Τριτοβάθμια Εκπαίδευση	0					
Κέντρα Εκπαίδευσης Ενηλίκων	1	1				
Σχολές Γονέων	0					
Σχολεία Δεύτερης Ευκαιρίας	1	1				
Μουσικές Σχολές	1	1				
Κέντρα Εικαστικών Τεχνών	1	1				

3.1.3 Πολιτιστική Υποδομή και Δραστηριότητες

Υποδομές - Χώροι - Δομές						
Πλήθος						
Αρχαιολογικοί Χώροι	2		2			
Μουσεία	4	2	2			
Πολιτιστικά Κέντρα	2	1		1		
Δημοτικές Βιβλιοθήκες	3	1	1	1		
Φιλαρμονική	2	1		1		
Σχολές Χορού	1	1				
Εργαστήρι Τέχνης	3	3				
Ωδεία	1	1				

3.1.4 Σύλλογοι και Σωματεία με πολιτιστική και κοινωνική δράση

1. Εκπαιδευτικός Λαογραφικός Σύλλογος "ΥΨΗΛΑΝΤΑΙ
2. Εκπολιτιστικός Όμιλος Γιαννιτσών "Η ΠΕΛΛΑ"
3. Λύκειο Ελληνίδων Γιαννιτσών
4. Μικρασιατική Εστία Πέλλας
5. Μορφωτικός Πολιτιστικός Σύλλογος Παλαιφύτου "ΠΥΡΣΟΣ"
6. Μορφωτικός Πολιτιστικός Σύλλογος ΑΓΡΟΣΥΚΙΑΣ
7. Μορφωτικός Πολιτιστικός Σύλλογος "ΑΛΕΞΑΝΔΡΟΣ ΥΨΗΛΑΝΤΗΣ"
8. Μορφωτικός Πολιτιστικός Σύλλογος "ΑΝΑΤ. ΡΩΜΥΛΙΑ" ΠΕΛΛΑ
9. Μορφωτικός Πολιτιστικός Σύλλογος "ΑΡΧΑΙΑ ΠΕΛΛΑ"
10. Μορφωτικός Πολιτιστικός Σύλλογος "ΕΥΚΛΕΙΔΗΣ"
11. Μορφωτικός Πολιτιστικός Σύλλογος ΝΕΑΣ ΠΕΛΛΑΣ
12. Μορφωτικός Πολιτιστικός Σύλλογος "ΟΙ ΓΗΓΕΝΕΙΣ" Σταυροδρόμι
13. Πολιτιστικός Σύλλογος ΓΗΓΕΝΩΝ ΚΡΥΑΣ ΒΡΥΣΗΣ
14. Μορφωτικός Πολιτιστικός Σύλλογος "Μ. ΑΛΕΞΑΝΔΡΟΣ Ο ΜΑΚΕΔΟΝΟΜΑΧΟΣ" Ο ΜΑΚΕΔΩΝ - ΚΡΥΑ ΒΡΥΣΗ
15. Μ.Σ. «ΑΕΙΠΥΡΟΣ»
16. ΠΟΛΙΤΙΣΤΙΚΟΣ ΣΥΛΛΟΓΟΣ ΑΓΙΟΥ ΛΟΥΚΑ
17. ΠΟΛΙΤΙΣΤΙΚΟΣ ΣΥΛΛΟΓΟΣ ΠΛΑΓΙΑΡΙΟΥ «ΠΛΑΓΙΑΡΙ»
18. Πολιτιστικός Σύλλογος "ΠΑΥΛΟΣ ΜΕΛΑΣ" ΑΡΑΒΗΣΣΟΣ
19. Πολιτιστικός Σύλλογος Ν.Μυλοτόπου "Η ΚΡΩΜΝΗ"
20. Πολιτιστικός Σύλλογος Ν.Μυλοτόπου "ΟΙ ΚΑΠΑΔΟΚΕΣ"
21. Πολιτιστικός Σύλλογος "ΜΕΓΑΣ ΑΛΕΞΑΝΔΡΟΣ"
22. Πολιτιστικός Σύλλογος Λάκκας "Η ΜΠΑΜΠΙΑΝΗ"
23. Πολιτιστικός Σύλλογος "ΗΠΕΙΡΟΣ"
24. Εταιρία αστικού πολιτισμού (Γαλατάδων) "Ο ΦΙΛΙΠΠΟΣ"
25. Πολιτιστικός Σύλλογος ΑΘΥΡΩΝ
26. Πολιτιστικός Σύλλογος Πενταπλατάνου "ΤΟ ΠΗΛΩΡΥΓΙ"
27. Πολιτιστικός Σύλλογος "ΟΙ ΜΑΚΕΔΟΝΕΣ"
28. Πολιτιστικός Σύλλογος Ανατολικής Ρωμυλίας
29. Πολιτιστικό Εξωραϊστικός Σύλλογος ΑΡΧΟΝΤΙΚΟΥ"Ο ΑΓΙΟΣ ΑΘΑΝΑΣΙΟΣ"
30. Πολιτιστικός Σύλλογος Αμπελειών
31. Πολιτιστικός Ποντιακός Σύλλογος Λεπτοκαρυάς "ΟΙ ΤΡΑΝΤΕΛΛΕΝΟΙ"
32. Πολιτιστικός Σύλλογος ΑΚΡΟΛΙΜΝΗΣ
33. Πολιτιστικός Σύλλογος Ασβεσταριωτών "Γκόνος Γιώτας"
34. Πολιτιστικός Σύλλογος Δαμιανού "Ο ΔΙΟΓΕΝΗΣ"
35. Πολιτιστικός Σύλλογος Παραλίμνης "Ο ΠΛΑΤΩΝ"
36. Πολιτιστικός Σύλλογος ΣΑΡΑΚΑΤΣΑΝΟΙ
37. Πολιτιστικός Σύλλογος «Σωκράτης» ΚΡΥΑ ΒΡΥΣΗ
38. Πολιτιστικός-Εξωραϊστικός Σύλλογος Ποντίων Μεσιανού
39. Ποντιακός σύλλογος Αργώ
40. Ποντιακός Σύλλογος Νέας Τραπεζούντας "ΕΥΞΕΙΝΟΣ ΛΕΣΧΗ ΓΙΑΝΝΙΤΣΩΝ"
41. Ποντιακή Καλλιτεχνική Στέγη Πέλλας
42. Σύλλογος Κρητών Γιαννιτσών "Ν. Ξυλούρης"
43. Σύλλογος "ΟΙ ΑΚΡΙΤΕΣ" Καρυώτισσας
44. Πολιτιστικός σύλλογος ελευθεροχωρητών «Άγιο Πνεύμα»
45. Σύλλογος Ηπειρωτών "Ο ΠΥΡΡΟΣ"
46. Σύλλογος ΚΑΠΠΑΔΟΚΩΝ ΑΓΡΟΣΥΚΙΑ
47. Σύλλογος Κυπρίων Ν. Πέλλας
48. Σύλλογος Ποντίων Κ. ΒΡΥΣΗΣ "ΑΛΕΞΑΝΔΡΟΣ ΥΨΗΛΑΝΤΗΣ"
49. Σύλλογος Ποντίων Γιαννιτσών
50. Σύλλογος Στραντζαλιωτών Ν.Πέλλας

51. Σωματείο Αγ.Γεωργίου ΧΑΛΙΝΑΡΑ
52. Φιλεκπαιδευτική Αδελφότητα Καππαδόκων "Η ΑΓΙΑ ΜΑΚΡΙΝΑ" ΑΞΟΣ
53. Ελληνογερμανικός Σύνδεσμος «Μ. Αλέξανδρος
54. Θεατρικό εργαστήρι
55. Ιστορική Λαογραφική Εταιρία «Ο Φίλιππος»
56. Σύλλογος αιμοδοτών
57. Σύλλογος Διαβητικών
58. Σύλλογος Ζωόφιλων Γιαννιτών
59. Σύλλογος Μακεδονομάχων
60. Σύλλογος Πολύτεκνων «Ο Άγιος Στυλιανός»
61. Σύλλογος Συνταξιούχων ΙΚΑ Γιαννιτών
62. Σύλλογος Φίλων Βιβλίου
63. Σωματείο Συνταξιούχων ΤΕΒΕ-ΤΣΑ
64. Σύλλογος Αρσιανών
65. Σύλλογος Παραπληγικών
66. Σύλλογος Σαρακατσαναίων Γιαννιτών
67. Σύλλογος γονέων και κηδεμόνων ΑΜΕΑ
68. Σύλλογος Ειδικών Δυνάμεων «Αχιλλέας Μιμιλίδης»
69. Π.Ε.Α.Ε.Α Γιαννιτών
70. Σύλλογος Αναπήρων και Θυμάτων πολέμου
71. Σύλλογος φίλων Βυζαντινής Μουσικής
72. ΣΥΛΛΟΓΟΣ ΓΙΑΝΝΙΤΣΩΤΩΝ ΑΘΗΝΩΝ
73. ΣΥΛΛΟΓΟΣ ΤΡΙΤΕΚΝΩΝ
74. Σύλλογος Καρκινοπαθών
75. ΔΗΜΟΤΙΚΗ ΧΟΡΩΔΙΑ ΚΡΥΑ ΒΡΥΣΗ
76. Ε.Σ ΚΡΥΟΒΡΥΣΙΩΤΩΝ ΘΕΣ/ΝΙΚΗΣ
77. ΣΩΜΑ ΕΛΛΗΝΩΝ ΠΡΟΣΚΟΠΩΝ
78. Π.Σ. ΑΙΜΟΔΟΤΙΚΟΣ ΑΧΛΑΔΟΧΩΡΙΟΥ

3.1.5 Αθλητικοί Φορείς και Σωματεία

1. Α.Γ.Σ. "ΑΠΟΛΛΩΝ" ΚΡΥΑΣ ΒΡΥΣΗΣ
2. Α.Ε. "ΑΠΟΛΛΩΝ 1970" ΚΡΥΑΣ ΒΡΥΣΗΣ
3. Α.Ε.Κ. ΟΡΙΤΖΙΝΑΛ ΓΙΑΝΝΙΤΣΩΝ
4. Α.Μ.Σ. "ΦΙΛΙΠΠΟΣ ΣΤΑΥΡΟΔΡΟΜΙΟΥ
5. Α.Ο.Π. ΒΟΥΚΕΦΑΛΑΣ
6. Α.Ο.Σ. ΣΠΥΡΟΣ ΛΟΥΗΣ ΚΡΥΑ ΒΡΥΣΗ
7. Α.Π.Σ. "ΜΕΓΑΣ ΑΛΕΞΑΝΔΡΟΣ "ΕΣΩΒΑΛΤΩΝ"
8. Α.Σ. ΑΕΚ ΚΑΡΥΩΤΙΣΣΑΣ
9. Α.Σ. ΑΡΙΣΤΟΤΕΛΗΣ ΚΡΥΑ ΒΡΥΣΗ
10. Α.Σ. ΜΕΤΑΜΟΡΦΩΣΗ ΣΩΤΗΡΟΣ ΑΡΑΒΗΣΣΟΥ
11. ΑΘΛΗΤΙΚΗ ΑΚΑΔΗΜΙΑ ΓΙΑΝΝΙΤΣΩΝ
12. ΑΘΛΗΤΙΚΟΣ ΟΜΙΛΟΣ ΠΕΤΟΣΦΑΙΡΙΣΗΣ ΜΙΛΩΝΑΣ ΓΙΑΝΝΙΤΣΩΝ
13. ΑΘΛΗΤΙΚΟΣ ΠΟΔΟΣΦΑΙΡΙΚΟΣ ΣΥΛΛΟΓΟΣ "ΜΕΓΑΣ ΑΛΕΞΑΝΔΡΟΣ ΝΕΑΣ ΠΕΛΛΑΣ"
14. ΑΘΛΗΤΙΚΟΣ ΣΥΛΛΟΓΟΣ "ΗΡΑΚΛΗΣ ΑΓΡΟΣΥΚΙΑΣ"
15. ΑΘΛΗΤΙΚΟΣ ΣΥΛΛΟΓΟΣ "ΜΕΓΑΣ ΑΛΕΞΑΝΔΡΟΣ" ΜΑΚΕΔΟΝΙΑΣ
16. ΑΘΛΗΤΙΚΟΣ ΣΥΛΛΟΓΟΣ "ΠΑΟΚ ΔΥΤΙΚΟΥ"
17. ΑΘΛΗΤΙΚΟΣ ΣΥΛΛΟΓΟΣ ΤΑΕΚΒΟΝΤΟ "Ο ΦΙΛΙΠΠΟΣ"
18. ΑΘΛΗΤΙΚΟΣ ΣΥΛΛΟΓΟΣ ΤΖΟΥΝΤΟ ΓΙΑΝΝΙΤΣΩΝ "ΜΑΚΕΔΟΝΟΜΑΧΟΣ"
19. ΑΚΑΔΗΜΙΑ ΔΙΓΕΝΗΣ ΑΚΡΙΤΑΣ ΚΡΥΑΣ ΒΡΥΣΗΣ
20. ΑΛΜΠΑΤΡΟΣ ΚΡΥΑΣ ΒΡΥΣΗΣ

21. ΑΡΗΣ ΑΜΠΕΛΕΙΩΝ
22. Γ.Α.Σ. ΜΕΓΑΣ ΑΛΕΞΑΝΔΡΟΣ ΚΡΥΑΣ ΒΡΥΣΗΣ
23. ΓΑΣ ΜΕΓΑΣ ΑΛΕΞΑΝΔΡΟΣ ΓΙΑΝΝΙΤΣΩΝ
24. ΕΘΝΙΚΟΣ ΓΙΑΝΝΙΤΣΩΝ
25. ΕΛΛΗΝΙΚΟΣ ΟΡΕΙΒΑΤΙΚΟΣ ΣΥΛΛΟΓΟΣ ΓΙΑΝΝΙΤΣΩΝ (Ε.Ο.Σ.)
26. ΕΝΩΣΗ ΣΩΜΑΤΕΙΩΝ ΠΕΤΟΣΦΑΙΡΙΣΗΣ ΜΑΚΕΔΟΝΙΑΣ
27. ΙΠΠΙΚΟΣ ΣΥΛΛΟΓΟΣ ΓΙΑΝΝΙΤΣΩΝ "ΤΟ ΠΑΪΚΟ"
28. Μ.Α.Σ. ΔΟΞΑ ΜΕΛΙΣΣΙΟΥ
29. ΜΑΚΕΔΟΝΙΚΟΣ ΓΙΑΝΝΙΤΣΩΝ
30. ΜΑΥΡΟΙ ΑΕΤΟΙ ΠΑΡΑΛΙΜΝΗΣ
31. ΜΟΡΦΟΑΘΛΗΤΙΚΟΣ ΣΥΛΛΟΓΟΣ "ΑΠΟΜΩΝ ΡΑΧΩΝΑΣ"
32. ΜΟΥΣΙΚΟΓΥΜΝΑΣΤΙΚΟΣ ΣΥΛΛΟΓΟΣ "ΑΡΗΣ ΑΘΥΡΩΝ"
33. Ν.ΤΡΑΠΕΖΟΥΝΤΑ ΓΙΑΝΝΙΤΣΩΝ
34. ΝΑΥΤΙΚΟΣ ΟΜΙΛΟΣ ΓΙΑΝΝΙΤΣΩΝ "Ο ΛΟΥΔΙΑΣ"
35. ΟΜΑΔΑ ΜΑΡΑΘΩΝΙΟΥ ΓΙΑΝΝΙΤΣΩΝ
36. ΟΜΙΛΟΣ ΑΝΤΙΣΦΑΙΡΙΣΗΣ ΓΙΑΝΝΙΤΣΩΝ
37. ΟΜΙΛΟΣ ΑΝΤΙΣΦΑΙΡΙΣΗΣ ΓΙΑΝΝΙΤΣΩΝ "ΝΕΣΤΩΡΑΣ "
38. ΟΜΙΛΟΣ ΣΚΑΚΙΣΤΩΝ ΓΙΑΝΝΙΤΣΩΝ
39. ΟΜΙΛΟΣ ΦΙΛΩΝ ΚΛΑΣΣΙΚΟΥ ΑΘΛΗΤΙΣΜΟΥ (Ο.Φ.Κ.Α.)
40. ΟΜΙΛΟΣ ΦΙΛΩΝ ΜΟΤΟΣΙΚΛΕΤΑΣ ΓΙΑΝΝΙΤΣΩΝ
41. ΟΜΙΛΟΣ ΜΟΤΟΣΥΚΛΕΤΙΣΤΩΝ ΚΑΡΥΩΤΙΣΣΑ
42. Π.Α.Ε. Γ.Α.Σ. ΑΝΑΓΕΝΝΗΣΗ ΓΙΑΝΝΙΤΣΩΝ
43. Π.Α.Ο.Κ. ΔΑΜΙΑΝΟΥ
44. ΠΑΛΑΙΣΤΙΚΟΣ ΣΥΛΛΟΓΟΣ ΔΥΤΙΚΟΥ
45. ΠΟΔΟΣΦΑΙΡΙΚΟΣ ΑΘΛΗΤΙΚΟΣ ΣΥΛΛΟΓΟΣ ΠΕΛΛΑΣ "ΜΕΓΑΣ ΑΛΕΞΑΝΔΡΟΣ"
46. ΠΟΔΟΣΦΑΙΡΙΚΟΣ ΣΥΛΛΟΓΟΣ ΑΡΗΣ ΛΙΠΑΡΟΥ
47. ΠΟΔΟΣΦΑΙΡΙΚΟΣ ΣΥΛΛΟΓΟΣ ΑΡΗΣ ΠΑΛΑΙΦΥΤΟΥ
48. ΠΟΔΟΣΦΑΙΡΙΚΟΣ ΣΥΛΛΟΓΟΣ ΑΤΡΟΜΗΤΟΣ ΛΑΚΚΑΣ
49. ΠΟΔΟΣΦΑΙΡΙΚΟΣ ΣΥΛΛΟΓΟΣ ΑΤΡΟΜΗΤΟΣ ΠΛΑΓΙΑΡΙΟΥ
50. ΠΟΔΟΣΦΑΙΡΙΚΟΣ ΣΥΛΛΟΓΟΣ ΔΟΞΑ Π.ΜΥΛΟΤΟΠΟΥ
51. ΠΟΔΟΣΦΑΙΡΙΚΟΣ ΣΥΛΛΟΓΟΣ ΕΛΠΙΔΑ ΑΧΛΑΔΟΧΩΡΙΟΥ
52. ΠΟΔΟΣΦΑΙΡΙΚΟΣ ΣΥΛΛΟΓΟΣ ΗΡΑΚΛΗΣ ΤΡΙΦΥΛΙΟΥ
53. ΠΟΔΟΣΦΑΙΡΙΚΟΣ ΣΥΛΛΟΓΟΣ ΚΡΩΜΝΙΑΚΟΣ Ν.ΜΥΛΟΤΟΠΟΥ
54. ΠΟΔΟΣΦΑΙΡΙΚΟΣ ΣΥΛΛΟΓΟΣ Μ. ΑΛΕΞΑΝΔΡΟΣ Ν.ΜΥΛΟΤΟΠΟΥ
55. ΠΟΔΟΣΦΑΙΡΙΚΟΣ ΣΥΛΛΟΓΟΣ Μ.ΑΛΕΞΑΝΔΡΟΣ ΔΡΟΣΕΡΟΥ
56. ΠΟΔΟΣΦΑΙΡΙΚΟΣ ΣΥΛΛΟΓΟΣ ΝΙΚΗ ΑΞΟΥ
57. ΠΟΔΟΣΦΑΙΡΙΚΟΣ ΣΥΛΛΟΓΟΣ ΟΛΥΜΠΙΑΚΟΣ ΓΑΛΑΤΑΔΩΝ
58. ΠΟΔΟΣΦΑΙΡΙΚΟΣ ΣΥΛΛΟΓΟΣ ΠΑΟΚ ΑΓ.ΓΕΩΡΓΙΟΥ
59. ΠΟΔΟΣΦΑΙΡΙΚΟΣ ΣΥΛΛΟΓΟΣ ΠΑΟΚ ΑΡΑΒΗΣΣΟΥ
60. Σ.Φ.ΠΑΟΚ ΓΙΑΝΝΙΤΣΩΝ "ΠΑΤΡΙΑΡΧΕΙΟ"
61. ΣΚΟΠΕΥΤΙΚΟΣ ΣΥΛΛΟΓΟΣ "Ο ΦΙΛΙΠΠΟΣ"
62. ΣΟΥΠΕΡ 3 ΓΙΑΝΝΙΤΣΩΝ (ΣΥΝΔΕΣΜΟΣ ΦΙΛΑΘΛΩΝ ΑΡΗ)
63. ΣΥΛΛΟΓΟΣ ΠΟΔΟΣΦΑΙΡΟΥ "ΑΕΤΟΣ "ΑΚΡΟΛΙΜΝΗΣ
64. ΣΥΛΛΟΓΟΣ ΠΟΔΟΣΦΑΙΡΟΥ "ΗΡΑΚΛΗΣ"ΑΓΙΟΥ ΛΟΥΚΑ
65. ΣΥΛΛΟΓΟΣ ΦΙΛΩΝ ΜΟΤΟΣΙΚΛΕΤΑΣ ΚΑΡΥΩΤΙΣΣΑΣ
66. ΣΥΝΔΕΣΜΟΣ ΔΙΑΙΤΗΤΩΝ ΠΕΤΟΣΦΑΙΡΙΣΗΣ ΜΑΚΕΔΟΝΙΑΣ
67. ΣΥΝΔΕΣΜΟΣ ΦΙΛΑΘΛΩΝ ΑΝΑΓΕΝΝΗΣΗΣ ΓΙΑΝΝΙΤΣΩΝ (Σ.Φ.Α.Γ.)
68. ΦΙΛΙΠΠΟΣ ΠΕΝΤΑΠΛΑΤΑΝΟΥ
69. ΦΥΣΙΟΛΑΤΡΙΚΟΣ ΟΡΕΙΒΑΤΙΚΟΣ ΟΜΙΛΟΣ ΓΙΑΝΝΙΤΣΩΝ
70. ΑΚΑΔΗΜΙΑ Δ.Α. ΚΡΥΑ ΒΡΥΣΗ

3.1.6 Διοργανώσεις - Εκδηλώσεις - Αγώνες

1. ΑΓΩΝΕΣ ΜΟΤΟ CROSS Ν.ΑΝΑΤΟΛΙΚΗΣ ΕΥΡΩΠΗΣ
2. ΑΓΩΝΕΣ ΣΤΙΒΟΥ ΕΙΔΙΚΩΝ ΔΗΜΟΤΙΚΩΝ ΣΧΟΛΕΙΩΝ Κ.ΜΑΚΕΔΟΝΙΑΣ
3. ΔΙΑΣΥΛΛΟΓΙΚΟΙ ΑΓΩΝΕΣ ΚΩΠΗΛΑΣΙΑΣ/ ΝΑΥΤΑΘΛΗΤΙΚΟ ΚΕΝΤΡΟ ΛΟΥΔΙΑ
4. ΔΙΟΡΓΑΝΩΣΗ ΔΙΕΘΝΗ ΜΑΡΑΘΩΝΙΟΥ ΔΡΟΜΟΥ «ΜΕΓΑΣ ΑΛΕΞΑΝΔΡΟΣ», ΠΕΛΛΑ - ΘΕΣΣΑΛΟΝΙΚΗ - ΑΠΡΙΛΙΟΥ
5. ΔΙΟΡΓΑΝΩΣΗ ΑΓΩΝΑ ΜΟΤΟ CROSS ΓΙΑ ΤΟ ΚΥΠΕΛΛΟ Β.ΕΛΛΑΔΑΣ ΣΤΗΝ ΠΙΣΤΑ ΜΟΤΟ CROSS ΚΑΡΥΩΤΙΣΣΑΣ ΚΑΙ ΣΤΗΝ ΠΙΣΤΑ ΤΑΛΑΜΠΑ ΓΙΑΝΝΙΤΣΩΝ
6. ΔΙΟΡΓΑΝΩΣΗ ΔΙΕΘΝΩΝ ΑΓΩΝΩΝ ΤΑΕΚΒΟΝΤΟ ΣΤΟ ΓΥΜΝΑΣΤΗΡΙΟ ΜΥΛΟΤΟΠΟΥ
7. ΔΡΟΜΟΣ ΘΥΣΙΑΣ ΓΙΑΝΝΙΤΣΩΤΩΝ 15.600Μ/ 11 ΣΕΠΤΕΜΒΡΙΟΥ(ΠΛΑΤΑΝΟΤΟΠΟΣ - ΛΟΥΔΙΑΣ -ΠΕΖΟΔΡΟΜΟΣ ΓΙΑΝΝΙΤΣΩΝ)
8. ΑΓΑΘΟΒΟΥΛΕΙΑ- ΑΓΩΝΕΣ ΣΤΙΒΟΥ ΔΗΜΟΤΙΚΩΝ ΣΧΟΛΕΙΩΝ ΓΙΑΝΝΙΤΣΩΝ - ΛΑΡΝΑΚΑΣ ΚΥΠΡΟΥ
9. ΠΑΝΕΛΛΗΝΙΑ ΠΟΡΕΙΑ ΕΛΕΥΘΕΡΗΣ ΙΠΠΑΣΙΑΣ ΣΤΑ ΓΙΑΝΝΙΤΣΑ - ΤΡΙΗΜΕΡΗ ΣΥΝΑΝΤΗΣΗ ΣΤΑ ΠΛΑΤΑΝΑΚΙΑ ΠΕΝΤΑΠΛΑΤΑΝΟΥ
10. ΠΟΔΗΛΑΤΟΔΡΟΜΙΑ ΣΤΟ ΠΛΑΙΣΙΟ ΤΗΣ ΕΥΡΩΠΑΙΚΗΣ ΕΒΔΟΜΑΔΑΣ ΒΙΟΣΙΜΗΣ ΚΙΝΗΤΙΚΟΤΗΤΑΣ/ 22 ΣΕΠΤΕΜΒΡΙΟΥ - ΣΤΟ ΚΕΝΤΡΟ ΤΩΝ ΓΙΑΝΝΙΤΣΩΝ
11. ΣΧΟΛΙΚΗ ΠΟΔΗΛΑΤΟΔΡΟΜΙΑ/ 30 ΟΚΤΩΒΡΙΟΥ - ΒΙΟΛΟΓΙΚΟ ΠΑΡΚΟ ΚΡΥΑΣ ΒΡΥΣΗΣ
12. ΤΟΥΡΝΟΥΑ ΜΠΑΣΚΕΤ 3ΜΕ 3 ΣΤΟΝ ΠΕΖΟΔΡΟΜΟ ΓΙΑΝΝΙΤΣΩΝ
13. ΤΟΥΡΝΟΥΑ ΠΟΔΟΣΦΑΙΡΟΥ ΠΑΟΚ ΠΑΤΡΙΑΡΧΕΙΟ ΓΙΑΝΝΙΤΣΩΝ- ΠΛΑΤΑΝΟΤΟΠΟ ΓΙΑΝΝΙΤΣΩΝ
14. ΤΟΥΡΝΟΥΑ ΒΟΛΕΪ ΣΤΟΝ ΠΕΖΟΔΡΟΜΟ ΓΙΑΝΝΙΤΣΩΝ

3.2 ΠΕΡΙΓΡΑΦΗ ΚΥΡΙΟΤΕΡΩΝ ΔΡΑΣΤΗΡΙΟΤΗΤΩΝ ΤΟΥ ΔΗΜΟΥ ΣΤΟ ΤΟΜΕΑ

ΥΠΗΡΕΣΙΑ	ΠΕΡΙΓΡΑΦΗ
<p>Δ/ΝΣΗ ΚΟΙΝΩΝΙΚΗΣ ΠΡΟΣΤΑΣΙΑΣ ΠΑΙΔΕΙΑΣ ΠΟΛΙΤΙΣΜΟΥ ΑΘΛΙΤΙΣΜΟΥ ΚΑΙ ΝΕΑΣ ΓΕΝΙΑΣ</p>	1.Εφαρμογή κοινωνικών πολιτικών που αφορούν την κοινωνική φροντίδα της οικογένειας καθώς και ευπαθών κοινωνικών ομάδων (Δωρεάν διανομή τροφίμων)
	2.Χορήγηση άδειας ίδρυσης και λειτουργίας δημοτικών και ιδιωτικών παιδικών ή βρεφονηπιακών σταθμών
	3.Παροχή δυνατότητας πρόσβασης στο σύστημα νοσηλευτικής και ιατροφαρμακευτικής περίθαλψης ανασφάλιστων και οικονομικά αδυνάτων πολιτών
	4.Έκδοση αποφάσεων παροχής κοινωνικής προστασίας
	5.Πρωώθηση και ανάπτυξη του εθελοντισμού και της κοινωνικής αλληλεγγύης με την δημιουργία εθελοντικών οργανώσεων και ομάδων εθελοντών
	6.Εφαρμογή προγραμμάτων δια βίου μάθησης
	7.Λειτουργία Δημοτικής Βιβλιοθήκης
	8.Οργάνωση αθλητικών εκδηλώσεων – προώθηση τοπικού αθλητισμού
<p>Δ/ΝΣΗ ΤΕΧΝΙΚΩΝ ΥΠΗΡΕΣΙΩΝ</p>	1.Κατασκευή και συντήρηση υποδομών για την υλοποίηση των δράσεων του Δήμου στον παραπάνω τομέα.
	2.Σχεδιασμό για την πρόληψη και αντιμετώπιση καταστροφών.
	3.Σχεδιασμό συντονισμού των υπηρεσιών για την παροχή βοήθεια στους θιγόμενους πολίτες.
<p>Δ/ΝΣΗ Κ.Ε.Π.</p>	1.Παροχή υπηρεσιών προς τους πολίτες για την διεκπεραίωση προσωπικών υποθέσεων.

3.3 ΔΡΑΣΕΙΣ ΑΛΛΩΝ ΦΟΡΕΩΝ ΠΟΥ ΕΚΤΕΛΟΥΝΤΑΙ ΣΤΗΝ ΠΕΡΙΟΧΗ ΚΑΙ ΕΠΗΡΕΑΖΟΥΝ ΤΟ ΕΠΙΧΙΡΗΣΙΑΚΟ ΠΡΟΓΡΑΜΜΑ ΤΟΥ ΔΗΜΟΥ

Α/Α	ΠΕΡΙΓΡΑΦΗ
ΚΕ.Κ.Α.Π.Π.Α.	1.Παροχή σύγχρονης προσχολικής αγωγής και φροντίδας στα φιλοξενούμενα νήπια και βρέφη και υλοποίηση δράσεων και προγραμμάτων για τα παιδιά προσχολικής ηλικίας και για την οικογένεια.
	2.Προστασία τρίτης ηλικίας και ευπαθών κοινωνικών ομάδων κι εφαρμογή ειδικών προγραμμάτων φροντίδας ατόμων τρίτης ηλικίας
ΔΗΚΕΠΑΠ Κοινωνική Πολιτική	1. Προστασία ηλικιωμένων και ΑμΕΑ
	2. Παροχή Πρωτοβάθμιας νοσηλευτικής περίθαλψης
	3. Ενίσχυση ευπαθών ομάδων
	4. Συμβουλευτική στήριξη οικογένειας
	5. Ανάπτυξη εθελοντικών δράσεων
	6. Κέντρο Πληροφόρησης Νέων
ΔΗΚΕΠΑΠ Πολιτισμός - Αθλητισμός	1. Οργάνωση της πολιτιστικής ζωής σε επίπεδο Δήμου
	2. Σχεδιασμός και οργάνωση εκπαιδευτικών δραστηριοτήτων
	3. Δημιουργία και λειτουργία δημοτικής πινακοθήκης
	4. Ίδρυση και λειτουργία λαογραφικού – ιστορικού μουσείου
	5. Οργάνωση λειτουργία και προώθηση όλων των μορφών τέχνης
	6. Ανάπτυξη δράσεων που έχουν σχέση με την νεολαία
	7. Σύνδεση πολιτιστικής κληρονομιάς με την σύγχρονη τουριστική ανάπτυξη της περιοχής
	8. Υποστήριξη και ενίσχυση αθλητικών συλλόγων
	9. Υποστήριξη νέων καλλιτεχνών
	10. Συλλογή και καταγραφή ιστορικών και αρχαιακών στοιχείων
ΔΗΚΕΠΑΠ Παιδεία - Εκπαίδευση	1. Δημιουργικές δομές απασχόλησης παιδιών και ατόμων με αναπηρία
	2. Επαγγελματική κατάρτιση παιδιών και ενηλίκων που αγαπούν την μουσική
	3. Λειτουργία καλλιτεχνικών εργαστηρίων
	4. Εκπαίδευση και κατάρτιση παιδιών και ενηλίκων
	5. Εκδόσεις – έντυπη και ηλεκτρονική προβολή δράσεων
ΔΗΚΕΠΑΠ Φυσικό – Οικιστικό Περιβάλλον	1. Προστασία, ανάδειξη και προβολή οικολογικά ευαίσθητων περιοχών
	2. Διαμόρφωση οικολογικής συνείδησης
	3. Προβολή και ανάδειξη ιστορικών μνημείων

3.4 ΑΞΙΟΛΟΓΗΣΗ ΤΗΣ ΥΦΙΣΤΑΜΕΝΗΣ ΚΑΤΑΣΤΑΣΗΣ

3.4.1 ΚΟΙΝΩΝΙΚΗ ΠΡΟΣΤΑΣΙΑ

ΠΡΟΒΛΗΜΑΤΑ & ΠΕΡΙΟΡΙΣΜΟΙ	ΔΥΝΑΤΟΤΗΤΕΣ & ΕΥΚΑΙΡΙΕΣ
<p>Προβλήματα/ανάγκες</p> <ol style="list-style-type: none"> 1. Ανάγκη στελέχωσης 2. Ανάγκη επιμόρφωση των υπαλλήλων 3. Ανάγκη βελτίωσης επικοινωνίας και επιπέδου συνεργασίας με συναρμόδιες δομές 4. Ανάγκη ύπαρξης συστήματος διαχείρισης ασφαλιστικών και φορολογικών δεδομένων αιτούντων μέσω πληροφοριακών συστημάτων 5. Δημιουργία νέων δομών φροντίδας 6. Ένταξη νέων ωφελούμενων στις δομές 7. Αγορά εξοπλισμού/κοινωνικό ιατρείο 8. Συμβουλευτική υποστήριξη 9. Ενσωμάτωση κοινωνικών ομάδων 	<p>Δυνατότητες</p> <ol style="list-style-type: none"> 1. Δυνατότητα βελτίωσης επιπέδου συνεργασίας και επικοινωνίας με συναρμόδιες δομές 2. Δυνατότητα αλλαγής υφιστάμενου χώρου εξυπηρέτησης 3. Δυνατότητα αξιοποίησης επιμορφωτικών προγραμμάτων 4. Δυνατότητα αξιοποίησης δεικτών αποτελεσματικότητας και αποδοτικότητας 5. Δυνατότητα ανάπτυξης διαδικασιών διαχείρισης αιτημάτων και παραπόνων πολιτών και αξιολόγησης υπηρεσιών από τους αποδέκτες 6. Δυνατότητα κοινωνικής έρευνας, προς διαπίστωση των κοινωνικών κριτηρίων που επικαλούνται οι αιτούντες με συνδρομή εξειδικευμένων επιστημόνων σε συνεργασία με άλλες υπηρεσιακές μονάδες. 7. Κοινωνικοποίηση και ευαισθητοποίηση των πολιτών 8. Παροχή βοήθειας σε μοναχικά άτομα 9. Ανάπτυξη κέντρων φιλοξενίας
<p>Περιορισμοί</p> <ol style="list-style-type: none"> 1. Έλλειψη υποδομών 2. Έλλειψη νομοθετικής ρύθμισης για εθελοντική συνδρομή 3. Συνεργασία με ιδιώτες στον τομέα υγείας 4. Συντηματική χρηματοδότηση 	<p>Ευκαιρίες</p> <ol style="list-style-type: none"> 1. Ανάπτυξη Εθελοντικών δράσεων 2. Δημιουργία δικτύων ευαισθητοποίησης ατόμων και φορέων

3.4.2 ΠΑΙΔΕΙΑ

Προβλήματα/ανάγκες	Δυνατότητες
<ul style="list-style-type: none"> 1. Κτιριακή υποδομή (αίθουσες πολλαπλών χρήσεων) 2. Διαμόρφωση περιβάλλοντος χώρου των σχολείων 3. Φύλαξη των σχολείων 4. Πτυχιακή και επαγγελματική κατάρτιση 5. Δημιουργία δικτύου ενημέρωσης και προβολής 6. Εμπλουτισμό και υποστήριξη βιβλιοθηκών 7. Εκσυγχρονισμός Κέντρου Πληροφόρησης Νέων 	<ul style="list-style-type: none"> 1. Παροχή δυνατότητας συνεχούς φοίτησης των μαθητών α' β' βαθμιας εκπαίδευσης παρά την συγχώνευση η κατάργηση σχολικών μονάδων. 2. Κατάργηση ολιγοθέσιων σχολείων 3. Ενσωμάτωση των σχολικών δράσεων στις πολιτιστικές εκδηλώσεις της περιοχής 4. Δράσεις νεολαίας και προγράμματα ανταλλαγής 5. Δημιουργία δικτύου ενημέρωσης 6. Στήριξη άνεργης μητέρας για ανεύρεση εργασίας 7. Δημιουργία επαγγελματικής απασχόλησης
Περιορισμοί	Ευκαιρίες
<ul style="list-style-type: none"> 1. Λειτουργικές δαπάνες μεγαλύτερες από τις διαθέσιμες επιχορηγήσεις 2. Μεταφορά των μαθητών στα σχολεία 3. Αγορά εξοπλισμού 4. Αναζήτηση συνεργασιών 	<ul style="list-style-type: none"> 1. Εφαρμογή καινούργιων συστημάτων για την εξοικονόμηση ενέργειας 2. Δημιουργία δικτύων πολιτιστικής συνεργασίας μέσω καλλιτεχνών 3. Προβολή της περιοχής μέσω συνεργασιών 4. Ενημέρωση μέσω εντύπων και διαδικτύου

3.4.3 ΠΟΛΙΤΙΣΜΟΣ ΑΘΛΗΤΙΣΜΟΣ

Προβλήματα/ανάγκες	Δυνατότητες
<ol style="list-style-type: none"> 1. Κατασκευή κολυμβητηρίου 2. Κατασκευή νέου κλειστού γυμναστηρίου Γιαννιτσών 3. Βελτίωση υποδομών στα δημοτικά στάδια 4. Ανάδειξη κοινωνικού αθλητισμού 5. Βελτίωση πολιτιστικών υποδομών 6. Ενίσχυση πολιτιστικών συλλόγων 7. Εκσυγχρονισμό της λειτουργίας των βιβλιοθηκών 8. Δημιουργία πολιτιστικών δομών και κέντρων 9. Υποστήριξη τοπικών καλλιτεχνών 10. Καταγραφή ιστορικών στοιχείων 11. Ψηφιοποίηση αρχειακού υλικού 12. Ανάδειξη μνημείων 	<ol style="list-style-type: none"> 1. Εκμετάλλευση του φυσικού και πολιτιστικού πλούτου 2. Υποστήριξη και ενίσχυση αθλητικών συλλόγων 3. Μαζική άθληση ομάδων πληθυσμού 4. Εκπαίδευση και κατάρτιση των νέων στην άθληση
Περιορισμοί	Ευκαιρίες
<ol style="list-style-type: none"> 1. Έλλειψη οικονομικών πόρων 2. Μεταφορά αθλητών στις αθλητικές εγκαταστάσεις 3. Αθλητικές εγκαταστάσεις για ΑμεΑ 	<ol style="list-style-type: none"> 1. Πλούσια πολιτιστική κληρονομιά 2. Συμμετοχή των συλλόγων στην υλοποίηση των δράσεων 3. Διάδοση σωστής διατροφής και υγείας 4. Δημιουργία συνεργασιών με ανάλογους ευρωπαϊκούς φορείς

4 ΕΝΤΥΠΟ ΕΠ_04: ΤΟΠΙΚΗ ΟΙΚΟΝΟΜΙΑ & ΑΠΑΣΧΟΛΗΣΗ

4.1 ΟΙΚΟΝΟΜΙΚΗ & ΠΑΡΑΓΩΓΙΚΗ ΔΡΑΣΤΗΡΙΟΤΗΤΑ

4.1.1 Αγροτική Δραστηριότητα

Σύνολο	Δ.Ε. 1	Δ.Ε. 2	Δ.Ε. 3	Δ.Ε. 4	Δ.Ε. 5
<i>Καλλιεργήσιμη Έκταση σε στρ.</i>					
774,742.90	135,823.50	54,149.70	49,753.80	61,086.80	88,119.10
<i>Επιχειρήσεις Επεξεργασίας Αγροτικών Προϊόντων</i>					

4.1.2 Κτηνοτροφική Δραστηριότητα

<i>Μονάδες Εκτροφής (πλήθος)</i>					
Σύνολο	Δ.Ε. 1	Δ.Ε. 2	Δ.Ε. 3	Δ.Ε. 4	Δ.Ε. 5
310	100	38	144	1	27
<i>Ζωικός Πληθυσμός</i>					
76567	13,997	11,483	33,666	10,279	7,142

4.1.3 Δραστηριότητες Τουρισμού/Υπηρεσίες

<i>Ξενοδοχεία/Καταλύματα 5***** (κλίνες)</i>						
<i>Ξενοδοχεία/Καταλύματα 4**** (κλίνες)</i>						
<i>Ξενοδοχεία/Καταλύματα 3*** (κλίνες)</i>						
2	151					
<i>Ξενοδοχεία/Καταλύματα 2** (κλίνες)</i>						
1	58					
<i>Εμπορικές Επιχειρήσεις</i>						
	2011	2015				
	1938	1792				
<i>Επιχειρήσεις Παροχής Υπηρεσιών (εκτός ξενοδοχείων/ καταλυμάτων/ τουριστικών κάμπινγκ)</i>						
	2011	2015				
	1622	1564				

4.2 ΠΕΡΙΓΡΑΦΗ ΚΥΡΙΟΤΕΡΩΝ ΔΡΑΣΤΗΡΙΟΤΗΤΩΝ ΤΟΥ ΔΗΜΟΥ ΣΤΟ ΤΟΜΕΑ

ΥΠΗΡΕΣΙΑ	ΠΕΡΙΓΡΑΦΗ
<p>Δ/ΣΗ ΠΡΟΓΡΑΜΜΑΤΙΣΜΟΥ ΚΑΙ ΑΝΑΠΤΥΞΗΣ</p>	<ol style="list-style-type: none"> 1. Συγκέντρωση στοιχείων και δεδομένα που αναφέρονται στην αποδοτικότητα των υπηρεσιών του Δήμου. 2. Έρευνες και μελέτες για την ανάπτυξη της γεωργίας και κτηνοτροφίας. 3. Παρακολουθεί την αγροτική παραγωγή 4. Εποπτεία των ΤΟΕΒ και Τοπικών Επιτροπών άρδευσης . 5. Διαχείριση βοσκοτόπων. 6. Άδειες ίδρυσης και λειτουργίας καταστημάτων. 7. Παροχή τεχνικής βοήθειας για την εφαρμογή βελτιωμένων μεθόδων εργασίας. 8. Μέριμνα για την ενίσχυση της επιχειρηματικότητα και επαγγελματικής κατάρτισης. 9. Σχεδιάζει προγράμματα δράσεις για την ανάπτυξη του τουρισμού.

ΥΠΗΡΕΣΙΑ	ΠΕΡΙΓΡΑΦΗ
<p>Δ/ΝΣΗ ΤΕΧΝΙΚΩΝ ΥΠΗΡΕΣΙΩΝ</p>	<ol style="list-style-type: none"> 1. Κατασκευή εγγειοβελτιωτικών έργων. 2. Κατασκευή τουριστικών υποδομών. 3. Κατασκευή και συντήρηση οδικού δικτύου για ασφαλέστερες και ταχύτερες μεταφορές.

4.3 ΔΡΑΣΕΙΣ ΑΛΛΩΝ ΦΟΡΕΩΝ ΠΟΥ ΕΚΤΕΛΟΥΝΤΑΙ ΣΤΗΝ ΠΕΡΙΟΧΗ ΚΑΙ ΕΠΗΡΕΑΖΟΥΝ ΤΟ ΕΠΙΧΙΡΗΣΙΑΚΟ ΠΡΟΓΡΑΜΜΑ ΤΟΥ ΔΗΜΟΥ

ΥΠΗΡΕΣΙΑ	ΠΕΡΙΓΡΑΦΗ
ΑΝΑΠΤΥΞΙΑΚΗ ΕΤΑΙΡΙΑ ΠΕΛΛΑΣ	Υλοποίηση προγράμματος με τίτλο "Εφαρμογής της προσέγγιση LEADER στο Νομό Πέλλας".

ΥΠΗΡΕΣΙΑ	ΠΕΡΙΓΡΑΦΗ
Ο.Α.Ε.Δ.	Δράσεις για την επιδίωξη δημιουργίας ευχερειών συνεχούς απασχόλησης.

ΥΠΗΡΕΣΙΑ	ΠΕΡΙΓΡΑΦΗ
ΙΣΤΙΤΟΥΤΟ ΚΤΗΝΟΤΡΟΦΙΑΣ ΓΙΑΝΝΙΤΣΩΝ	Έρευνες για την ανάπτυξη της γεωργοκτηνοτροφίας στη περιοχή.

ΥΠΗΡΕΣΙΑ	ΠΕΡΙΓΡΑΦΗ
ΕΜΠΟΡΙΚΟΙ ΣΥΛΛΟΓΟΙ	Προώθηση των τοπικών προϊόντων και ενίσχυση της τοπικής αγοράς.

4.4 ΑΞΙΟΛΟΓΗΣΗ ΤΗΣ ΥΦΙΣΤΑΜΕΝΗΣ ΚΑΤΑΣΤΑΣΗΣ

4.4.1 ΑΓΡΟΤΙΚΗ ΠΑΡΑΓΩΓΗ

ΠΡΟΒΛΗΜΑΤΑ & ΠΕΡΙΟΡΙΣΜΟΙ	ΔΥΝΑΤΟΤΗΤΕΣ & ΕΥΚΑΙΡΙΕΣ
<p>Προβλήματα/ανάγκες</p> <p>1. Το δημοτικό αρδευτικό δίκτυο εξυπηρετεί ικανοποιητικά τον αγροτικό πληθυσμό και σε επίπεδο κάλυψης και σε επίπεδο παροχής υπηρεσιών. Τα έξοδα λειτουργίας δεν καλύπτονται από τις εισπράξεις τελών.</p> <p>2. Σε ότι αφορά τη ορθολογική διαχείριση του δικτύου απαιτείται πλήρης καταγραφή και αποτύπωση του δικτύου, για τον εντοπισμό των προβλημάτων συντήρησης αλλά και ελλείψεων. Απαιτείται έκδοση αδειών για όλες τις γεωτρήσεις, τοποθέτηση υδρομέτρων και ταυτόχρονα απαιτείται η κατασκευή κάποιων έργων υποδομής μικρής κλίμακας όπως διαχείρισης υδατικών πόρων, αγροτική οδοποιία, μικρά εγγειοβελτιωτικά. Επίσης βασική προτεραιότητα του Δήμου Πέλλας είναι η κατασκευή φράγματος στην περιοχή Γραμμόσκακας της Δημοτικής Ενότητας Κύρρου.</p> <p>3. Δεν υπάρχει αρμόδιο γραφείο στελεχωμένο για την διαχείριση της άρδευσης</p> <p>4. Δεν υπάρχει προσωπικό στο γραφείο αγροτικής ανάπτυξης</p>	<p>Δυνατότητες</p> <p>1. Τοπικός οίνος. Εξαιρετικής ποιότητας κρασιά μπορούν να έχουν λαμπρό μέλλον. Μπορεί ο Δήμος να προβάλλει τα κρασιά παραγωγής της περιοχής του σε κάθε εκδήλωση που διοργανώνει ή συμμετέχει.</p> <p>2. Μπορεί ο Δήμος να φιλοξενεί στην ιστοσελίδα του όλους τους τοπικούς παραγωγούς αγροτικών προϊόντων.</p> <p>3. Τα παραδοσιακά τσίπουρα. Συνεργασία με την Δ/νση Γεωργίας για την καλύτερη διαχείριση της παραγωγής.</p> <p>4. Καταγραφή βοσκοτόπου και της υφιστάμενης κατάστασής του.</p> <p>5. Διοργάνωση ημερίδων για τον αγροτικό τομέα. Ενημέρωση αγροτών και καταναλωτών.</p> <p>6. Ενθάρρυνση των χώρων εστίασης και λιανικής πώλησης τροφίμων για διάκριση των τοπικών προϊόντων. Σύμφωνα συνεργασίας ιδιωτικού – δημόσιου τομέα για επισήμανση των τοπικών προϊόντων.</p>
<p>Περιορισμοί</p> <p>1. Περιορισμός χρηματοδοτήσεων</p> <p>2. Δυσμενείς διεθνείς συγκυρίες που οδηγούν στην συρρίκνωση του αγροτικού τομέα</p>	<p>Ευκαιρίες</p> <p>1. Παγκόσμια τάση για στροφή στα τοπικά προϊόντα</p> <p>2. Μεγάλη και πολυετής εμπειρία των παραγωγών του Δήμου στον αγροτικό τομέα.</p>

4.4.2 ΤΟΥΡΙΣΜΟΣ

Προβλήματα/ανάγκες	Δυνατότητες
<ol style="list-style-type: none"> 1. Ο τομέας του τουρισμού δεν εντάσσεται στην τοπική οικονομία. Μη τουριστική εμπειρία και συνείδηση της τοπικής κοινωνίας. 2. Υποβαθμισμένο αρχιτεκτονικά αστικό τοπίο των Γιαννιτών και της Πέλλας, αποσυνδεδεμένο από την τοπική αρχιτεκτονική παράδοση. 3. Στον τομέα του τουρισμού δεν δραστηριοποιούνται ιδιωτικοί φορείς. Ο Δήμος Πέλλας θα πρέπει να πείσει την τοπική κοινωνία για το όραμα της τουριστικής προοπτικής. Οι τοπικοί έμποροι και επιχειρηματίες δεν στοχεύουν στα μελλοντικά οφέλη και κέρδη που μπορεί να προκύψουν από την τουριστική ανάπτυξη. 4. Ο Δήμος Πέλλας είναι εν γένει οργανωμένος για να απευθύνεται στον κάτοικο και όχι στον επισκέπτη. 5. Τα Γιαννιτά και η Πέλλα δεν αποτελούν μία παράκτια θέση, η οποία να προσελκύει θερινό τουρισμό. 6. Το ενδιαφέρον για τον οθωμανικό πολιτισμό αποτελεί ένα εξειδικευμένο τομέα που ίσως δεν ενδιαφέρει το μέσο πολιτιστικό τουρίστα. 	<ol style="list-style-type: none"> 1. Η διεθνής διάσταση του ονόματος της Πέλλας, πάνω στην οποία θα πρέπει να αναπτυχθεί η τουριστική προοπτική και το city branding του Δήμου Πέλλας. 2. Η λειτουργία του νέου Αρχαιολογικού Μουσείου Πέλλας, της μεγαλύτερης πολιτιστικής επένδυσης στην ευρύτερη περιοχή 3. Η διαμόρφωση ενός εσωτερικού τουριστικού δικτύου σύνδεσης της Πέλλας με τα οθωμανικά Γιαννιτά. 4. Η εύκολη οδική πρόσβαση στην Πέλλα και τα Γιαννιτά από την Θεσσαλονίκη. Η επίσκεψη στον αρχαιολογικό χώρο, το μουσείο και τα οθωμανικά Γιαννιτά συνιστούν έναν ξεκούραστο, κοντινό προορισμό για τον κάτοικο ή τον επισκέπτη της Θεσσαλονίκης.
Περιορισμοί	Ευκαιρίες
<ol style="list-style-type: none"> 1. Η τρέχουσα λιτότητα περιορίζει τις ταξιδιωτικές περιηγήσεις του Έλληνα πολιτιστικού τουρίστα. 2. Η τρέχουσα οικονομική λιτότητα στερεί το Δήμο Πέλλας από οικονομικούς πόρους τους οποίους θα μπορούσε να επενδύσει στην τουριστική ανάπτυξη. 3. Στην Βόρεια Ελλάδα λειτουργούν πολλοί και σημαντικοί αρχαιολογικοί χώροι και μουσεία προσφέροντας πολλαπλές επιλογές για τον πολιτιστικό τουρίστα διαμορφώνοντας μια ανταγωνιστική μουσειακή αγορά. 	<ol style="list-style-type: none"> 1. Η αύξηση του αριθμού των Τούρκων τουριστών που επισκέπτονται την Ελλάδα και ειδικότερα την Μακεδονία. 2. Η εύκολη πρόσβαση (οδική και αεροπορική) των κατοίκων της Κωνσταντινούπολης στη Μακεδονία. 3. Το ενδιαφέρον τουρκικών τουριστικών πρακτορείων για την οργάνωση εκδρομικών πακέτων προς τη Βόρεια Ελλάδα. 4. Αντίστοιχη προσπάθεια ανάδειξης της οθωμανικής κληρονομιάς επιχειρεί και ο Δήμος Θεσσαλονίκης. Οι παράλληλες κινήσεις των δύο δήμων μπορούν να συνθέσουν ένα αρχαιολογικό δίκτυο που θα ενθαρρύνει τη μετακίνηση του πολιτιστικού τουρίστα.

4.4.3 ΑΠΑΣΧΟΛΗΣΗ

Προβλήματα/ανάγκες	Δυνατότητες
1. Το ποσοστό ανεργίας στον Δήμο είναι υψηλό.	1. Αναπτύσσοντας τους άλλους τομείς (αγροτικό, τουριστικό) θα δοθεί δυνατότητα στην προώθηση της απασχόλησης.
Περιορισμοί	Ευκαιρίες
1. Δυσμενείς οικονομικές συγκυρίες σε εθνικό και διεθνές επίπεδο που ανακλούν πρωτίστως στον τομέα απασχόληση.	1. Υλοποίηση προγραμμάτων επιμόρφωσης, απόκτησης εργασιακής εμπειρίας και επαγγελματικού προσανατολισμού.

5 ΕΝΤΥΠΟ ΕΠ_05: ΕΣΩΤΕΡΙΚΟ ΠΕΡΙΒΑΛΛΟΝ ΤΟΥ ΔΗΜΟΥ

5.1 ΟΡΓΑΝΩΣΗ ΤΟΥ ΔΗΜΟΥ

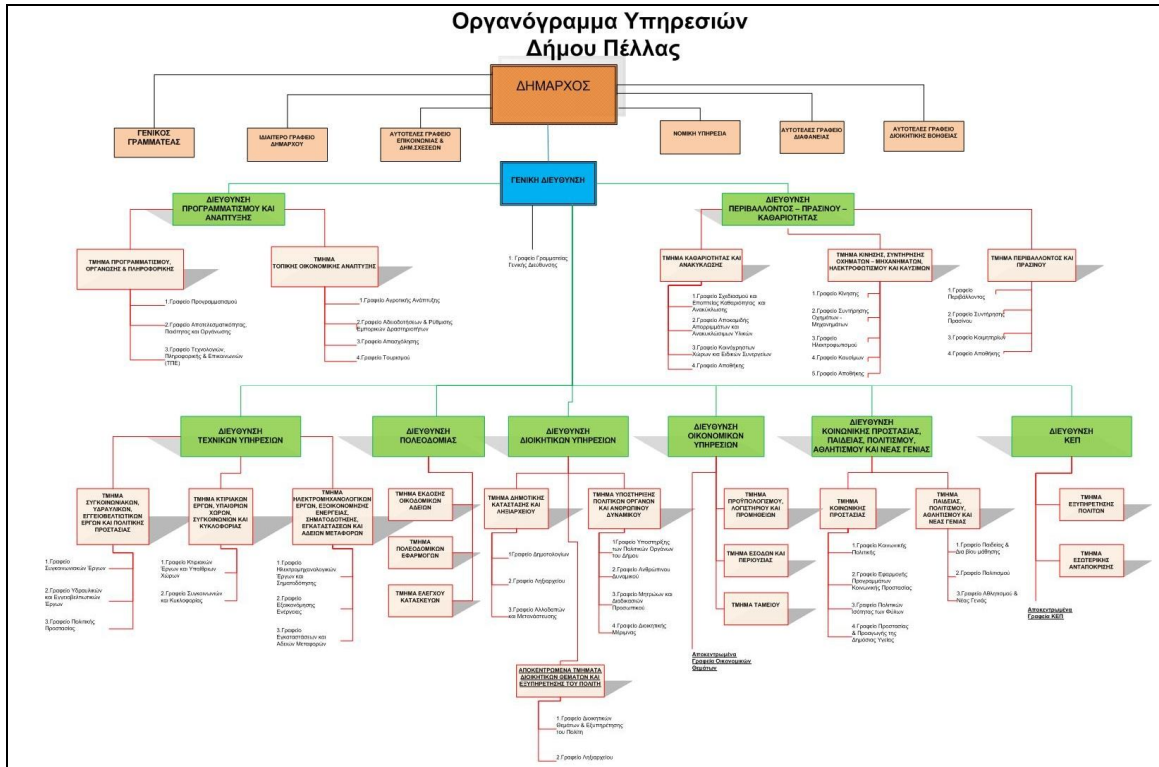

5.2 ΚΤΙΡΙΑΚΗ ΥΠΟΔΟΜΗ

Όνομασία Κτιρίου	Επιφάνεια κτιρίου (τ.μ.)	Κτίσματα Ιστορικής / Αρχιτεκτονικής αξίας	Δυναμικότητα κτιρίου	Αριθμός Εργαζομένων	Προσβασιμότητα σε ΑΜΕΑ
19° & 22° ΝΗΠΙΑΓΩΓΕΙΟ	344,78			7	ΝΑΙ
9° ΔΗΜΟΤΙΚΟ ΣΧΟΛΕΙΟ	1.668,82			15	ΝΑΙ
ΜΟΥΣΙΚΟ ΣΧΟΛΕΙΟ	740			41	ΝΑΙ
ΓΕΝΙΚΟ ΛΥΚΕΙΟ	1510				
ΕΠΑΓΓΕΛΜΑΤΙΚΟ ΛΥΚΕΙΟ	1605				
1ο ΓΥΜΝΑΣΙΟ	1340				
2ο ΓΥΜΝΑΣΙΟ	665				
1ο ΔΗΜΟΤΙΚΟ ΣΧΟΛΕΙΟ - 1ο ΝΗΠΙΑΓΩΓΕΙΟ	1562				
2ο ΔΗΜΟΤΙΚΟ ΣΧΟΛΕΙΟ	808				
2ο ΔΗΜΟΤΙΚΟ ΣΧΟΛΕΙΟ - ΚΤΗΡΙΟΥ "ΟΛΟΗΜΕΡΟΥ"	165				
3ο ΔΗΜΟΤΙΚΟ ΣΧΟΛΕΙΟ	720				
4ο ΔΗΜΟΤΙΚΟ ΣΧΟΛΕΙΟ - 4ο ΝΗΠΙΑΓΩΓΕΙΟ	650				
ΔΗΜΟΤΙΚΟ ΣΧΟΛΕΙΟΥ ΑΓΙΟΥ ΛΟΥΚΑ	450				
ΔΗΜΟΤΙΚΟ ΣΧΟΛΕΙΟ ΑΚΡΟΛΙΜΝΗΣ	550				
ΔΗΜΟΤΙΚΟ ΣΧΟΛΕΙΟ ΕΣΩΒΑΛΤΩΝ	391				
ΔΗΜΟΤΙΚΟ ΣΧΟΛΕΙΟ - ΝΗΠΙΑΓΩΓΕΙΟ ΣΤΑΥΡΟΔΡΟΜΙΟΥ	470				

ΚΡΑΤΙΚΟΣ ΠΑΙΔΙΚΟΣ ΣΤΑΘΜΟΣ	445				
2ο ΝΗΠΙΑΓΩΓΕΙΟ	184				
ΔΗΜΟΤΙΚΟΣ ΠΑΙΔΙΚΟΣ ΣΤΑΘΜΟΣ - 3ο ΝΗΠΙΑΓΩΓΕΙΟ	456				
ΒΡΕΦΟΝΗΠΙΑΚΟΣ ΣΤΑΘΜΟΣ ΑΓΙΟΥ ΛΟΥΚΑ	452				
ΝΗΠΙΑΓΩΓΕΙΟ ΕΣΩΒΑΛΤΩΝ	232				
ΠΑΙΔΙΚΟΣ ΣΤΑΘΜΟΣ - ΝΗΠΙΑΓΩΓΕΙΟ ΑΚΡΟΛΙΜΝΗΣ	490				
ΠΑΙΔΙΚΟΣ ΣΤΑΘΜΟΣ ΕΣΩΒΑΛΤΩΝ	295				
ΕΘΝΙΚΟ ΣΤΑΔΙΟ - ΚΤΗΡΙΟ ΑΠΟΔΥΤΗΡΙΩΝ	426				
ΕΘΝΙΚΟ ΣΤΑΔΙΟ - ΚΤΗΡΙΟ ΚΛΕΙΣΤΟΥ ΓΥΜΝΑΣΤΗΡΙΟΥ	205				
ΕΘΝΙΚΟ ΣΤΑΔΙΟ - ΚΕΡΚΙΔΕΣ	636				
ΑΠΟΔΗΤΗΡΙΑ.ΔΗΜΟΤΙΚΟΥ ΓΗΠΕΔΟΥ ΚΡΥΑΣ ΒΡΥΣΗΣ	108				
ΑΠΟΔΗΤΗΡΙΑ.ΓΗΠΕΔΟ Υ ΑΓΙΟΥ ΛΟΥΚΑ	90				
ΑΠΟΔΗΤΗΡΙΑ.ΓΗΠΕΔΟ Υ ΑΚΡΟΛΙΜΝΗΣ	150				
ΑΠΟΔΗΤΗΡΙΑ.ΓΗΠΕΔΟ Υ ΕΣΩΒΑΛΤΩΝ	88				
ΑΠΟΔΗΤΗΡΙΑ.ΓΗΠΕΔΟ Υ ΣΤΑΥΡΟΔΡΟΜΙΟΥ	80				
ΔΗΜΑΡΧΕΙΟ	1035				
ΠΝΕΥΜΑΤΙΚΟ ΚΕΝΤΡΟ	690				
ΔΗΜΟΤΙΚΟ ΑΝΑΨΥΚΤΗΡΙΟ	220				

"ΟΙΚΟΛΟΓΙΚΟ ΠΑΡΚΟ" - ΞΕΝΩΝΕΣ	302				
"ΟΙΚΟΛΟΓΙΚΟ ΠΑΡΚΟ" - ΑΙΘΟΥΣΑ ΣΥΓΚΕΝΤΡΩΣΗΣ	307				
"ΟΙΚΟΛΟΓΙΚΟ ΠΑΡΚΟ" - ΚΕΝΤΡΟ ΠΟΛΛΑΠΛΩΝ ΔΡΑΣΤΗΡΙΟΤΗΤΩΝ	456				
ΔΗΜΟΤΙΚΟΣ ΧΩΡΟΣ ΣΤΑΘΜΕΥΣΗΣ ΚΡΥΑΣ ΒΡΥΣΗΣ	250				
ΔΗΜΟΤΙΚΗ ΑΠΟΘΗΚΗ "ΠΑΛΑΙΩΝ ΣΦΑΓΕΙΩΝ" ΚΡΥΑΣ ΒΡΥΣΗΣ	250				
ΝΕΟ ΚΟΙΝΟΤΙΚΟ ΚΑΤΑΣΤΗΜΑ ΑΚΡΟΛΙΜΝΗΣ	153				
ΚΕΝΤΡΟ ΝΕΟΤΗΤΑΣ ΑΚΡΟΛΙΜΝΗΣ	216				
ΠΑΛΑΙΟ ΚΟΙΝΟΤΙΚΟ ΚΑΤΑΣΤΗΜΑ ΑΓΙΟΥ ΛΟΥΚΑ	64				
ΔΗΜΟΤΙΚΟ ΑΝΑΨΥΚΤΗΡΙΟ ΑΓΙΟΥ ΛΟΥΚΑ	240				
ΚΑΠΗ ΑΓΙΟΥ ΛΟΥΚΑ	108				
ΠΑΛΑΙΟ ΚΟΙΝΟΤΙΚΟ ΚΑΤΑΣΤΗΜΑ ΕΣΩΒΑΛΤΩΝ	110	ΔΙΑΤΗΡΗΤΕΟ			
ΝΕΟ ΚΟΙΝΟΤΙΚΟ ΚΑΤΑΣΤΗΜΑ ΕΣΩΒΑΛΤΩΝ	394				
ΠΑΛΑΙΟ ΚΟΙΝΟΤΙΚΟ ΚΑΤΑΣΤΗΜΑ ΣΤΑΥΡΟΔΡΟΜΙΟΥ	60				
ΕΓΚΑΤΑΣΤΑΣΗ ΒΙΟΛΟΓΙΚΟΥ ΚΑΘΑΡΙΣΜΟΥ	150				
ΚΑΠΗ ΣΤΑΥΡΟΔΡΟΜΙΟΥ	60				

ΚΑΠΗ ΚΡΥΑΣ ΒΡΥΣΗΣ	639				
ΚΑΠΗ ΑΚΡΟΛΙΜΝΗΣ	65				
ΚΛΕΙΣΤΟ ΓΥΜΝΑΣΤΗΡΙΟ	1780				
ΔΗΜΑΡΧΕΙΟ ΠΕΛΛΑΣ	1195.79	ΌΧΙ			ΝΑΙ
ΣΥΝΕΔΡΙΑΚΟ ΚΕΝΤΡΟ ΠΕΛΛΑΣ	737.23	ΌΧΙ			ΝΑΙ
ΒΙΒΛΙΟΘΗΚΗ - ΠΙΝΑΚΟΘΗΚΗ ΠΕΛΛΑΣ	944.29	ΌΧΙ			ΝΑΙ
ΠΑΛΙΑ ΚΟΙΝΟΤΗΤΑ ΠΕΛΛΑΣ	113.5	ΌΧΙ			ΌΧΙ
ΓΥΜΝΑΣΤΗΡΙΟ ΠΕΛΛΑΣ	200.63	ΌΧΙ			ΝΑΙ
ΤΟΥΡΙΣΤΙΚΟ ΠΕΡΙΠΤΕΡΟ ΠΕΛΛΑΣ	348.28	ΌΧΙ			ΌΧΙ
ΚΟΙΝΟΤΙΚΟ ΚΑΤΑΣΤΗΜΑ ΝΕΑΣ ΠΕΛΛΑΣ	410	ΌΧΙ			ΌΧΙ
ΚΟΙΝΟΤΙΚΟ ΚΑΤΑΣΤΗΜΑ ΔΥΤΙΚΟΥ	93	ΌΧΙ			ΝΑΙ
ΓΥΜΝΑΣΤΗΡΙΟ ΔΥΤΙΚΟΥ	363	ΌΧΙ			ΝΑΙ
ΚΛΕΙΣΤΟ ΓΥΜΝΑΣΤΗΡΙΟ ΔΥΤΙΚΟΥ	1762.91	ΌΧΙ			ΝΑΙ
ΚΟΙΝΟΤΙΚΟ ΚΑΤΑΣΤΗΜΑ ΑΓΡΟΣΥΚΙΑΣ	385	ΌΧΙ			ΝΑΙ
ΑΓΡΟΤΙΚΟ ΙΑΤΡΕΙΟ ΑΓΡΟΣΥΚΙΑΣ	50	ΌΧΙ			ΝΑΙ
ΚΟΙΝΟΤΙΚΟ ΚΑΤΑΣΤΗΜΑ ΑΘΥΡΩΝ	416.52	ΌΧΙ			ΝΑΙ
ΚΟΙΝΟΤΙΚΟ ΚΑΤΑΣΤΗΜΑ ΡΑΧΩΝΑΣ	93.5	ΌΧΙ			ΝΑΙ
ΑΓΡΟΤΙΚΟ ΙΑΤΡΕΙΟ ΡΑΧΩΝΑΣ	110	ΌΧΙ			ΝΑΙ
ΔΗΜΟΤΙΚΟ ΣΧΟΛΕΙΟ	1604.15	ΌΧΙ			ΝΑΙ

ΠΕΛΛΑΣ					
ΝΗΠΙΑΓΩΓΕΙΟ ΠΕΛΛΑΣ	182.6	ΌΧΙ			ΝΑΙ
ΓΥΜΝΑΣΙΟ ΠΕΛΛΑΣ	1486.05	ΌΧΙ			ΝΑΙ
ΠΑΙΔΙΚΟΣ ΣΤΑΘΜΟΣ ΠΕΛΛΑΣ	524.35	ΌΧΙ			ΝΑΙ
ΔΗΜΟΤΙΚΟ ΣΧΟΛΕΙΟ ΝΕΑΣ ΠΕΛΛΑΣ	1533.15	ΌΧΙ			ΌΧΙ
ΝΗΠΙΑΓΩΓΕΙΟ ΝΕΑΣ ΠΕΛΛΑΣ	304.8	ΌΧΙ			ΌΧΙ
ΠΑΙΔΙΚΟΣ ΣΤΑΘΜΟΣ ΝΕΑΣ ΠΕΛΛΑΣ	439.95	ΌΧΙ			ΌΧΙ
ΔΗΜΟΤΙΚΟ ΣΧΟΛΕΙΟ ΑΘΥΡΩΝ	1324.7	ΌΧΙ			ΝΑΙ
ΝΗΠΙΑΓΩΓΕΙΟ ΑΘΥΡΩΝ	153.25	ΌΧΙ			ΝΑΙ
ΠΑΙΔΙΚΟΣ ΣΤΑΘΜΟΣ ΑΘΥΡΩΝ	453	ΌΧΙ			ΝΑΙ
ΔΗΜΟΤΙΚΟ ΣΧΟΛΕΙΟ ΡΑΧΩΝΑΣ	707.25	ΌΧΙ			ΝΑΙ
ΔΗΜΟΤΙΚΟ ΣΧΟΛΕΙΟ ΛΕΙΒΑΔΙΤΣΑΣ	120	ΌΧΙ			ΝΑΙ
ΔΗΜΟΤΙΚΟ ΣΧΟΛΕΙΟ ΔΥΤΙΚΟΥ	339.6	ΌΧΙ			ΝΑΙ
ΝΗΠΙΑΓΩΓΕΙΟ ΔΥΤΙΚΟΥ	114.9	ΌΧΙ			ΝΑΙ
ΔΗΜΟΤΙΚΟ ΣΧΟΛΕΙΟ ΑΓΡΟΣΥΚΙΑΣ	353.55	ΌΧΙ			ΝΑΙ
ΝΗΠΙΑΓΩΓΕΙΟ ΑΓΡΟΣΥΚΙΑΣ	20.2	ΌΧΙ			ΝΑΙ
ΔΗΜΑΡΧΕΙΟ ΚΥΡΡΟΥ	480	ΌΧΙ	32	14	ΝΑΙ
ΠΑΙΔΙΚΟΣ ΣΤΑΘΜΟΣ Ν.ΜΥΛΟΤΟΠΟΥ	488.3	ΌΧΙ	33	3	ΝΑΙ
ΤΕΧΝΙΚΕΣ ΥΠΗΡΕΣΙΕΣ	105	ΌΧΙ	7	4	ΝΑΙ
ΑΝΤΙΔΗΜΑΡΧΕΙΑ ΚΑΘΑΡΙΟΤΗΤΑΣ	600	ΌΧΙ	40	6	ΌΧΙ

ΓΡΑΦ.ΑΛΛΟΔΑΠΩΝ/ΓΕΩΡΓ.ΑΝΑΠΤΥΞΗΣ	103	ΌΧΙ	7	2	ΌΧΙ
ΚΑΠΗ Ν.ΜΥΛΟΤΟΠΟΥ	85	ΌΧΙ	6	0	
ΠΡΩΗΝ ΚΟΙΝΟΤΗΤΑ ΑΞΟΥ	87	ΌΧΙ	6	0	ΝΑΙ
ΠΑΙΔΙΚΟΣ ΣΤΑΘΜΟΣ ΑΞΟΥ	550	ΌΧΙ	37	3	ΝΑΙ
ΚΑΠΗ ΑΞΟΥ	170	ΌΧΙ	11	0	ΝΑΙ
ΠΡΩΗΝ ΚΟΙΝΟΤΗΤΑ Π.ΜΥΛΟΤΟΠΟΥ ΣΤΕΓΑΖΕΙ ΤΗΝ ΚΕΔΚΥ	262	ΌΧΙ	17	6	ΌΧΙ
ΠΡΩΗΝ ΚΟΙΝΟΤΗΤΑ ΑΧΛΑΔΟΧΩΡΙΟΥ	177	ΌΧΙ	12	0	ΌΧΙ
ΣΤΕΓΑΖΕΙ ΤΟΝ ΠΟΛ.ΣΥΛΛΟΓΟ	140	ΌΧΙ	9	0	ΌΧΙ
ΑΙΘΟΥΣΑ ΠΟΛΛΑΠΛΩΝ ΧΡΗΣΕΩΝ ΑΧΛΑΔΟΧΩΡΙΟΥ	140	ΌΧΙ	9	0	ΝΑΙ
ΚΕΠ-ΑΓΡΟΤΙΚΟ ΙΑΤΡΕΙΟ	390	ΌΧΙ	26	4	ΝΑΙ
ΠΑΙΔΙΚΟΣ ΣΤΑΘΜΟΣ ΑΡΑΒΗΣΣΟΥ	265	ΌΧΙ	18	2	ΝΑΙ
ΚΑΠΗ ΑΡΑΒΗΣΣΟΥ	70	ΌΧΙ	5	0	
ΠΡΩΗΝ ΚΟΙΝΟΤΗΤΑ ΠΛΑΓΓΑΡΙΟΥ	222	ΌΧΙ	15	0	ΌΧΙ
ΠΡΩΗΝ ΠΑΙΔΙΚΟΣ ΣΤΑΘΜΟΣ ΠΛΑΓΓΑΡΙΟΥ	103	ΌΧΙ	7	0	ΌΧΙ
ΠΡΩΗΝ ΚΟΙΝΟΤΗΤΑ ΛΑΚΚΑΣ	109	ΌΧΙ	7	0	ΌΧΙ
ΔΗΜΟΤΙΚΟ ΣΧΟΛΕΙΟ ΛΑΚΚΑΣ	185	ΌΧΙ		3	ΟΧΙ
ΝΗΠΙΑΓΩΓΕΙΟ ΛΑΚΚΑΣ	160	ΌΧΙ		3	ΌΧΙ
ΔΗΜΟΤΙΚΟ ΣΧΟΛΕΙΟ ΠΛΑΓΓΑΡΙΟΥ	1000	ΌΧΙ		4	ΌΧΙ

ΔΗΜΟΤΙΚΟ ΣΧΟΛΕΙΟ ΑΡΑΒΗΣΣΟΥ	483	ΌΧΙ		11	ΝΑΙ
ΝΗΠΙΑΓΩΓΕΙΟ ΑΡΑΒΗΣΣΟΥ	200	ΌΧΙ		3	ΌΧΙ
ΠΡΩΗΝ ΜΑΓΕΙΡΕΙΑ (ΠΟΛ.ΣΥΛ)	250	ΌΧΙ		0	ΌΧΙ
ΑΝΑΨΥΚΤΗΡΙΟ (ΤΑΒΕΡΝΑ)	400	ΌΧΙ		0	ΟΧΙ
ΓΥΜΝΑΣΙΟ ΑΡΑΒΗΣΣΟΥ	750	ΌΧΙ		10	ΝΑΙ
ΔΗΜΟΤΙΚΟ ΣΧΟΛΕΙΟ ΑΧΛΑΔΟΧ	200	ΌΧΙ		3	ΌΧΙ
ΠΡΩΗΝ ΜΑΓΕΙΡΕΙΑ (ΠΟΛ.ΣΥΛ)	80	ΌΧΙ		0	ΌΧΙ
ΔΗΜΟΤΙΚΟ ΣΧΟΛΕΙΟ Ν ΜΥΛ	1000	ΌΧΙ		15	ΝΑΙ
ΓΥΜΝΑΣΙΟ Ν ΜΥΛΟΤΟΠΟΥ	1300	ΌΧΙ		17	ΌΧΙ
ΝΗΠΙΑΓΩΓΕΙΟ Ν ΜΥΛΟΤΟΠΟΥ	150	ΌΧΙ		2	ΌΧΙ
ΝΗΠΙΑΓΩΓΕΙΟ Ν ΜΥΛΟΤΟΠΟΥ 2ο	80	ΌΧΙ		1	ΌΧΙ
ΝΗΠΙΑΓΩΓΕΙΟ Π ΜΥΛΟΤΟΠΟΥ	130	ΌΧΙ		2	ΌΧΙ
ΑΝΑΨΥΚΤΗΡΙΟ (ΚΑΠΗ	50	ΌΧΙ		0	ΟΧΙ
ΔΗΜΟΤΙΚΟ ΣΧΟΛΕΙΟ Π ΜΥΛΟΤΟΠΟΥ	430	ΌΧΙ		6	ΌΧΙ
ΑΝΑΨΥΚΤΗΡΙΟ (ΠΛΑΤΕΙΑ)	50	ΌΧΙ		0	ΌΧΙ
ΔΗΜΟΤΙΚΟ ΣΧΟΛΕΙΟ ΑΞΟΥ	180	ΌΧΙ		11	ΌΧΙ
ΝΗΠΙΑΓΩΓΕΙΟ ΑΞΟΥ	150	ΌΧΙ		2	ΌΧΙ
ΛΥΚΕΙΟ ΑΞΟΥ	1517	ΌΧΙ		18	ΌΧΙ
ΠΑΛΙΟ ΝΗΠ (ΣΤΕΓΑΖΕΙ ΑΙΘ ΔΗΜΟΤΙ)	80	ΌΧΙ		0	ΌΧΙ

ΚΤΙΡΙΟ ΔΗΜΟΤΙΚΟ ΚΑΤΑΣΤΗΜΑ (ΑΝΗΚΕΙ ΣΤΟ Ο.Τ. 223)	1107.72	ΌΧΙ			
ΚΤΙΡΙΟ (1ου ΔΗΜΟΤΙΚΟΥ ΣΧΟΛΕΙΟΥ) ΑΝΗΚΕΙ ΣΤΟ ΤΕΜΑΧΙΟ Νο 1202	750	ΌΧΙ			
ΚΤΙΡΙΟ 2ου ΔΗΜΟΤΙΚΟΥ ΣΧΟΛΕΙΟΥ (ΑΝΗΚΕΙ ΣΤΟ Ο.Τ. 229). ΠΕΡΙΛΑΜΒΑΝΕΙ ΑΠΟΘΗΚΗ 102 τ.μ., ΚΥΛΙΚΕΙΟ 7,5 τ.μ., ΥΠΟΣΤΕΓΟ 15 τ.μ. ΚΑΙ 300 τ.μ. ΙΣΟΓΕΙΟΥΣ ΧΩΡΟΥΣ (ΚΑΤΑΣΤΗΜΑΤΑ)	2124.5	ΌΧΙ			
ΚΤΙΡΙΟ (3ου ΔΗΜΟΤΙΚΟΥ ΣΧΟΛΕΙΟΥ) ΑΝΗΚΕΙ ΣΤΟ Ο.Τ. 56	2188	ΌΧΙ			
ΚΤΙΡΙΟ (4ου ΔΗΜΟΤΙΚΟΥ ΣΧΟΛΕΙΟΥ) ΑΝΗΚΕΙ ΣΤΟ Ο.Τ. 290	771.6	ΌΧΙ			
ΚΤΙΡΙΟ (5ου ΔΗΜΟΤΙΚΟΥ ΣΧΟΛΕΙΟΥ) ΑΝΗΚΕΙ ΣΤΟ Ο.Τ. 440	1065	ΌΧΙ			
ΚΤΙΡΙΟ (6ου ΔΗΜΟΤΙΚΟΥ ΣΧΟΛΕΙΟΥ) ΑΝΗΚΕΙ ΣΤΟ Ο.Τ. 460 Γ	797	ΌΧΙ			
ΚΤΙΡΙΟ (7ου ΔΗΜΟΤΙΚΟΥ ΣΧΟΛΕΙΟΥ) ΑΝΗΚΕΙ ΣΤΟ Ο.Τ. 508B	1065.34	ΌΧΙ			
ΚΤΙΡΙΟ (8ου ΔΗΜΟΤΙΚΟΥ ΣΧΟΛΕΙΟΥ) ΑΝΗΚΕΙ ΣΤΟ ΤΕΜΑΧΙΟ Νο 1305-1306-1307 - Ο.Τ. 329	1972	ΌΧΙ			

ΚΤΙΡΙΟ 9ου ΔΗΜΟΤΙΚΟΥ ΣΧΟΛΕΙΟΥ		ΌΧΙ			
ΚΤΙΡΙΟ ΔΗΜΟΤΙΚΟΥ ΣΧΟΛΕΙΟΥ ΜΕ ΑΠΟΘΗΚΗ (ΑΝΗΚΕΙ ΣΤΟ ΤΕΜΑΧΙΟ Νο 53)		ΌΧΙ			
ΚΤΙΡΙΟ ΔΗΜΟΤΙΚΟΥ ΣΧΟΛΕΙΟΥ ΜΕ ΑΠΟΘΗΚΗ		ΌΧΙ			
ΚΤΙΡΙΟ ΝΗΠΙΑΓΩΓΕΙΟΥ (ΑΝΗΚΕΙ ΣΤΟ ΤΕΜΑΧΙΟ Νο 166)		ΌΧΙ			
ΚΤΙΡΙΟ ΔΗΜΟΤΙΚΟΥ ΣΧΟΛΕΙΟΥ (ΑΝΗΚΕΙ ΣΤΟ ΤΕΜΑΧΙΟ Νο 166)		ΌΧΙ			
ΚΤΙΡΙΟ ΔΗΜΟΤΙΚΟΥ ΣΧΟΛΕΙΟΥ (ΑΝΗΚΕΙ ΣΤΟ ΤΕΜΑΧΙΟ Νο 41)		ΌΧΙ			
ΚΤΙΡΙΟ ΔΗΜΟΤΙΚΟΥ ΣΧΟΛΕΙΟΥ (ΑΝΗΚΕΙ ΣΤΟ ΤΕΜΑΧΙΟ Νο 73)		ΌΧΙ			
ΚΤΙΡΙΟ ΣΧΟΛΕΙΟΥ (ΑΝΗΚΕΙ ΣΤΟ Ο.Τ. Νο 339-340)		ΌΧΙ			
ΚΤΙΡΙΟ ΣΧΟΛΕΙΟΥ (ΑΝΗΚΕΙ ΣΤΟ ΤΕΜΑΧΙΟ Νο 18)		ΌΧΙ			
ΚΤΙΡΙΟ ΕΙΔΙΚΟΥ ΔΗΜΟΤΙΚΟΥ ΣΧΟΛΕΙΟΥ		ΌΧΙ			
ΚΤΙΡΙΟ (1ου ΓΥΜΝΑΣΙΟΥ ΚΑΙ 1ου ΓΕΝΙΚΟΥ ΛΥΚΕΙΟΥ) ΑΝΗΚΕΙ ΣΤΟ ΤΕΜΑΧΙΟ Νο 1036 - Ο.Τ. 103 Ε.	3354	ΌΧΙ			
ΚΤΙΡΙΟ (2ου ΓΥΜΝΑΣΙΟΥ ΚΑΙ 2ου ΓΕΝΙΚΟΥ ΛΥΚΕΙΟΥ) ΑΝΗΚΕΙ ΣΤΟ ΤΕΜΑΧΙΟ Νο 3484	1680	ΌΧΙ			

ΚΤΙΡΙΟ 3ου ΓΥΜΝΑΣΙΟΥ		ΌΧΙ			
ΚΤΙΡΙΟ 4ου ΓΥΜΝΑΣΙΟΥ		ΌΧΙ			
ΤΕΧΝΙΚΟ ΕΠΑΓΓΕΛΜΑΤΙΚΟ ΛΥΚΕΙΟ	9938	ΌΧΙ			
ΚΤΙΡΙΟ (1ου ΝΗΠΙΑΓΩΓΕΙΟΥ)		ΌΧΙ			
ΚΤΙΡΙΟ (4ου ΝΗΠΙΑΓΩΓΕΙΟΥ) ΑΝΗΚΕΙ ΣΤΟ ΤΕΜΑΧΙΟ No 523	280	ΌΧΙ			
ΚΤΙΡΙΟ 11ου ΝΗΠΙΑΓΩΓΕΙΟΥ		ΌΧΙ			
ΚΤΙΡΙΟ 18ου ΝΗΠΙΑΓΩΓΕΙΟΥ		ΌΧΙ			
ΚΤΙΡΙΟ ΠΝΕΥΜΑΤΙΚΟΥ ΚΕΝΤΡΟΥ (ΑΝΗΚΕΙ ΣΤΟ Ο.Τ. 223)	2074.22	ΌΧΙ			
ΚΤΙΡΙΟ ΔΗΜΟΤΙΚΟΥ ΘΕΑΤΡΟΥ (ΑΝΗΚΕΙ ΣΤΟ Ο.Τ. 255)	556.5	ΌΧΙ			
ΚΤΙΡΙΟ ΓΡΑΦΕΙΩΝ ΣΤΟ ΓΚΑΡΑΖ ΤΟΥΔΗΜΟΥ (ΑΝΗΚΕΙ ΣΤΟ Ο.Τ. 509)	192.15	ΌΧΙ			
ΚΤΙΡΙΟ - ΑΠΟΘΗΚΗ (ΑΝΗΚΕΙ ΣΤΟ Ο.Τ. 509)	258.88	ΌΧΙ			
ΚΤΙΡΙΟ - ΣΥΝΕΡΓΕΙΟ (ΑΝΗΚΕΙ ΣΤΟ Ο.Τ. 509)	144.04	ΌΧΙ			
ΥΠΟΣΤΕΓΑ (ΑΝΗΚΕΙ ΣΤΟ Ο.Τ. 509)	468	ΌΧΙ			
ΚΤΙΡΙΟ (ΦΙΛΙΠΠΕΙΟ) ΑΝΗΚΕΙ ΣΤΟ Ο.Τ. 257	518.55	ΌΧΙ			
ΚΤΙΡΙΟ - ΣΠΙΤΙ ΔΑΣΚΑΛΟΥ (ΑΝΗΚΕΙ ΣΤΟ ΤΕΜΑΧΙΟ No 18)	57	ΌΧΙ			

ΔΗΜΑΡΧΕΙΟ	555	ΌΧΙ	37		ΝΑΙ
ΠΡΩΗΝ ΔΗΜΑΡΧΕΙΟ	628	ΌΧΙ	41.8666667		ΌΧΙ
ΔΗΜΟΤΙΚΟ ΚΑΤΑΣΤΗΜΑ ΑΓ.ΓΕΩΡΓΙΟΥ	240	ΌΧΙ	16		ΝΑΙ
ΑΝΑΨΥΚΤΗΡΙΟ ΑΓ.ΓΕΩΡΓΙΟΥ	120	ΌΧΙ	8		ΌΧΙ
ΔΗΜΟΤΙΚΟ ΚΑΤΑΣΤΗΜΑ ΛΙΠΑΡΟΥ	130	ΌΧΙ	8.6666667		ΝΑΙ
ΑΝΑΨΥΚΤΗΡΙΟ ΛΙΠΑΡΟΥ	130	ΌΧΙ	8.6666667		ΝΑΙ
ΔΗΜΟΤΙΚΟ ΚΑΤΑΣΤΗΜΑ ΔΡΟΣΕΡΟΥ	253	ΌΧΙ	16.8666667		ΌΧΙ
ΠΡΩΗΝ ΑΣΤΥΝΟΜΙΑ ΔΡΟΣΕΡΟΥ	140	ΌΧΙ	9.3333333		ΌΧΙ
ΑΝΑΨΥΚΤΗΡΙΟ ΔΡΟΣΕΡΟΥ	280	ΌΧΙ	18.6666667		ΝΑΙ
ΠΝΕΥΜΑΤΙΚΟ ΚΕΝΤΡΟ ΓΥΨΟΧΩΡΙΟΥ	187	ΌΧΙ	12.4666667		ΝΑΙ
ΔΗΜΟΤΙΚΟ ΚΑΤΑΣΤΗΜΑ ΤΡΙΦΥΛΛΙΟΥ	286	ΌΧΙ	19.0666667		ΝΑΙ
ΔΗΜΟΤΙΚΟ ΚΑΤΑΣΤΗΜΑ ΠΑΛΑΙΦΥΤΟΥ	147	ΌΧΙ	9.8		ΌΧΙ
ΠΝΕΥΜΑΤΙΚΟ ΚΕΝΤΡΟ ΠΑΛΑΙΦΥΤΟΥ	218	ΌΧΙ	14.5333333		ΝΑΙ
ΔΗΜΟΤΙΚΟ ΚΑΤΑΣΤΗΜΑ ΚΑΡΥΩΤΙΣΣΑΣ	390	ΌΧΙ	26		ΌΧΙ
ΠΡΩΗΝ ΑΣΤΥΝΟΜΙΑ ΣΤΕΓΑΖΕΤΑΙ ΤΟ Κ.Ε.Π. ΚΑΡΥΩΤΙΣΣΑΣ	270	ΌΧΙ	18		ΝΑΙ
ΠΝΕΥΜΑΤΙΚΟ ΚΕΝΤΡΟ ΚΑΡΥΩΤΙΣΣΑΣ	251	ΌΧΙ	16.7333333		ΌΧΙ
ΠΡΩΗΝ ΝΗΠΙΑΓΩΓΕΙΟ ΚΑΡΥΩΤΙΣΣΑΣ	60	ΌΧΙ	4		ΝΑΙ

ΔΗΜΟΤΙΚΟ ΑΓ. ΓΕΩΡΓΙΟΥ & ΝΗΠΙΑΓΩΓΕΙΟ	300	ΌΧΙ	20		ΝΑΙ
ΔΗΜΟΤΙΚΟ ΔΡΟΣΕΡΟΥ	200	ΌΧΙ	13.3333333		ΌΧΙ
ΔΗΜΟΤΙΚΟ ΓΥΨΟΧΩΡΙΟΥ	200	ΌΧΙ	13.3333333		ΌΧΙ
ΔΗΜΟΤΙΚΟ ΓΑΛΑΤΑΔΩΝ	750	ΌΧΙ	50		ΌΧΙ
ΔΗΜΟΤΙΚΟ ΚΑΡΥΩΤΙΣΣΑΣ	600	ΌΧΙ	40		ΌΧΙ
ΑΙΘΟΥΣΑ ΠΟΛΛΑΠΛΩΝ ΧΡΗΣΕΩΝ ΔΗΜΟΤΙΚΟΥ ΣΧΟΛΕΙΟΥ ΚΑΡΥΩΤΙΣΣΑΣ	250	ΌΧΙ	16.6666667		ΝΑΙ
ΓΥΜΝΑΣΙΟ ΚΑΡΥΩΤΙΣΣΑΣ	2900	ΌΧΙ	193.333333		ΝΑΙ
ΔΗΜΟΤΙΚΟ ΛΙΠΑΡΟΥ	280	ΌΧΙ	18.6666667		ΌΧΙ
ΔΗΜΟΤΙΚΟ ΠΑΛΑΙΦΥΤΟΥ	590	ΌΧΙ	39.3333333		ΌΧΙ
ΔΗΜΟΤΙΚΟ ΤΡΙΦΥΛΛΙΟΥ	175	ΌΧΙ	11.6666667		ΌΧΙ
ΝΗΠΙΑΓΩΓΕΙΟ ΔΡΟΣΕΡΟΥ	95	ΌΧΙ	6.33333333		ΝΑΙ
ΝΗΠΙΑΓΩΓΕΙΟ ΓΥΨΟΧΩΡΙΟΥ	65	ΌΧΙ	4.33333333		ΝΑΙ
ΝΗΠΙΑΓΩΓΕΙΟ ΓΑΛΑΤΑΔΩΝ & ΠΑΙΔΙΚΟΣ ΣΤΑΘΜΟΣ ΓΑΛΑΤΑΔΩΝ	380	ΌΧΙ	25.3333333		ΌΧΙ
ΝΗΠΙΑΓΩΓΕΙΟ ΚΑΡΥΩΤΙΣΣΑΣ & ΠΑΙΔΙΚΟΣ ΣΤΑΘΜΟΣ	480	ΌΧΙ	32		ΌΧΙ
ΝΗΠΙΑΓΩΓΕΙΟ ΛΙΠΑΡΟΥ	130	ΌΧΙ	8.66666667		ΝΑΙ
ΝΗΠΙΑΓΩΓΕΙΟ ΠΑΛΑΙΦΥΤΟΥ	420	ΌΧΙ	28		ΌΧΙ
ΝΗΠΙΑΓΩΓΕΙΟ ΤΡΙΦΥΛΛΙΟΥ	130	ΌΧΙ	8.66666667		ΝΑΙ

ΓΥΜΝΑΣΙΟ ΔΡΟΣΕΡΟΥ	600	ΌΧΙ	40		ΌΧΙ
-------------------	-----	-----	----	--	-----

6 ΕΝΤΥΠΟ ΕΠ_06: ΔΗΜΟΤΙΚΗ ΠΕΡΙΟΥΣΙΑ ΤΟΥ ΔΗΜΟΥ ΠΡΟΣ ΑΞΙΟΠΟΙΗΣΗ

6.1 ΑΚΙΝΗΤΑ

A/A	Οδός		Επιφάνεια (τ.μ.)	Κατάσταση	Κτίσματα Ιστορικής / Αρχιτεκτονικής αξίας	Περιγραφή
1	ΒΑΣ.ΠΑΥΛΟΥ	ΚΡΥΑ ΒΡΥΣΗ	1035	ΚΑΛΗ	ΟΧΙ	ΔΗΜΑΡΧΕΙΟ
2	ΒΕΝΙΖΕΛΟΥ	ΚΡΥΑ ΒΡΥΣΗ	690	ΜΕΤΡΙΑ	ΟΧΙ	ΠΝΕΥΜΑΤΙΚΟ ΚΕΝΤΡΟ
3	ΙΩΑΝΝΟΥ ΜΕΤΑΞΑ	ΚΡΥΑ ΒΡΥΣΗ	250	ΚΑΚΗ	ΟΧΙ	ΑΠΟΘΗΚΗ ΠΑΛΑΙΩΝ ΣΦΑΓΕΙΩΝ
4	ΑΛ.ΠΑΠΑΓΟΥ	ΑΚΡΟΛΙΜΝΗ	153	ΚΑΛΗ	ΟΧΙ	Ν'ΕΟ ΚΟΙΝΟΤΙΚΟ ΚΑΤΑΣΤΗΜΑ ΑΚΡΟΛΙΜΝΗΣ
5	ΑΛ.ΠΑΠΑΓΟΥ	ΑΚΡΟΛΙΜΝΗ	216	ΚΑΚΗ	ΟΧΙ	ΚΕΝΤΡΟ ΝΕΟΤΗΤΟΣ ΑΚΡΟΛΙΜΝΗΣ
6	ΓΚΟΝΟΥ ΓΙΩΤΑ	ΑΓΙΟΣ ΛΟΥΚΑ	64	ΚΑΚΗ	ΟΧΙ	ΠΑΛΙΟ ΚΟΙΝΟΤΙΚΟ ΚΑΤΑΣΤΗΜΑ
7	ΓΚΟΝΟΥ ΓΙΩΤΑ	ΑΓΙΟΣ ΛΟΥΚΑ	120	ΜΕΤΡΙΑ	ΟΧΙ	ΚΑΙΝΟΥΡΓΕΙΟ ΚΟΙΝΟΤΙΚΟ ΚΑΤΑΣΤΗΜΑ
8	ΠΑΥΛΟΥ ΜΕΛΑ	ΕΣΩΒΑΛΤΑ	110	ΚΑΚΗ	ΝΑΙ	ΠΑΛΙΟ ΚΟΙΝΟΤΙΚΟ ΚΑΤΑΣΤΗΜΑ ΕΣΩΒΑΛΤΩΝ
9	ΠΑΥΛΟΥ ΜΕΛΑ	ΕΣΩΒΑΛΤΑ	394	ΜΕΤΡΙΑ	ΟΧΙ	Ν'ΕΟ ΚΟΙΝΟΤΙΚΟ ΚΑΤΑΣΤΗΜΑ ΕΣΩΒΑΛΤΩΝ
10	1ο ΧΙΛ.ΚΡΥΑ ΒΡΥΣΗ -ΑΛΕΞΑΝΔΡΕΙΑ	ΚΡΥΑ ΒΡΥΣΗ	302	ΚΑΛΗ	ΟΧΙ	ΞΕΝΩΝΕΣ
11	1ο ΧΙΛ.ΚΡΥΑ ΒΡΥΣΗ -ΑΛΕΞΑΝΔΡΕΙΑ	ΚΡΥΑ ΒΡΥΣΗ	450	ΚΑΛΗ	ΟΧΙ	ΑΙΘΟΥΣΑ ΣΥΓΚΕΝΤΡΩΣΗ
12	1ο ΧΙΛ.ΚΡΥΑ ΒΡΥΣΗ -ΑΛΕΞΑΝΔΡΕΙΑ	ΚΡΥΑ ΒΡΥΣΗ	456	ΚΑΛΗ	ΟΧΙ	ΚΕΝΤΡΟ ΠΟΛΛΑΠΛΩΝ ΔΡΑΣΤΗΡΙΟΤΗΤΩΝ
13	Ανώνυμη	Αρχοντικό	134.00	ΚΑΛΗ	ΝΑΙ	κλειστό δημοτικό σχολείο του έτους 1942
14	Ανώνυμη	Αρχοντικό	64.00	ΚΑΛΗ	ΟΧΙ	κλειστό δημοτικό σχολείο του έτους 1962

15	Ανώνυμη	Ασβεσταριό	160.00	ΚΑΛΗ	ΝΑΙ	κλειστό δημοτικό σχολείο του έτους 1932
16	Εθν.Αντίστασης & Χατζηδημητρίου	Γιαννιτσά	3718.86	ΚΑΛΗ	ΟΧΙ	Πνευματικό Κέντρο του έτους 197/1992
17	Ταβουλάρη, Στράντζης & Πιστολάκη	Γιαννιτσά	240.00	ΚΑΛΗ	ΝΑΙ	Μαυσωλείο Γαζή Εβρενός 301 / 2003
18	Στράντζης	Γιαννιτσά	36	ΚΑΛΗ	ΝΑΙ	Πύργος Ρολογιού 238 / 2006
19	Ανώνυμη	Πενταπλάτανος	334.65	ΚΑΛΗ	ΟΧΙ	αιθ. Πολλαπλών χρήσεων 348/2006
20	Ανώνυμη	Μελίσσι	100.00	ΚΑΛΗ	ΟΧΙ	κοινοτικό κατάστημα έτους 1955
21	Ανώνυμη	Αμπελειές	120.00	ΜΕΤΡΙΑ	ΟΧΙ	κοινοτικό κατάστημα 461/1990
22	Ανώνυμη	Αρχοντικό	33.50	ΚΑΛΗ	ΟΧΙ	αγροτικό ιατρείο του έτους 1985
23	Ανώνυμη	Μεσιανό	33.50	ΚΑΛΗ	ΟΧΙ	αγροτικό ιατρείο του έτους 1986
24	Ανώνυμη	Παραλίμνη	60.00	ΚΑΛΗ	ΟΧΙ	αγροτικό ιατρείο του έτους 1984
25	Ανώνυμη	Δαμιανό	33.50	ΚΑΛΗ	ΟΧΙ	αγροτικό ιατρείο του έτους 1985
26	Ανώνυμη	Λεπτοκαρυά	33.50	ΚΑΛΗ	ΟΧΙ	αγροτικό ιατρείο του έτους 1985
27	Εγνατία	Γιαννιτσά	4016.00	ΚΑΚΗ	ΟΧΙ	Σφαγεία 931/1982
28	Απ.Λουκά & Αρχ. Διαδ.Κων/νου	Γιαννιτσά	86.00	ΚΑΛΗ	ΟΧΙ	ιστορικό αρχείο 375/09
29	Κ. Καραμανλή	Γιαννιτσά	306.03	ΚΑΛΗ	ΟΧΙ	αποθήκη (ΝΟΓ)-γυμναστήριο 68/1993
30	Κ. Καραμανλή	Γιαννιτσά	208.00	ΚΑΛΗ	ΟΧΙ	περιβαλλοντικό κέντρο 359/1990
31	Κ. Καραμανλή	Γιαννιτσά	140.76	ΚΑΛΗ	ΟΧΙ	Ξύλινα καταλύματα 373/2001
32	Αγ. Γεωργίου ΟΤ86γ	Γιαννιτσά	132.02	ΚΑΚΗ	ΝΑΙ	Μαυσωλείο Εβρενόσογλου 82/2010
33	Κουγιουμτζιδη & Πλαστήρα	Γιαννιτσά	30.00	ΚΑΛΗ	ΟΧΙ	Πρώην Χημείο του έτους 1984
34	Μακεδονομάχων & Δημ.Κοσμίδη	Γιαννιτσά	518.55	ΜΕΤΡΙΑ	ΟΧΙ	Τουριστικό Περίπτερο Φιλίππειο 13/2000
35	Κωνσταντινουπόλεως	Γιαννιτσά		ΚΑΛΗ	ΟΧΙ	Αναψυκτήριο 493/2005
36	Κ. Καραμανλή	Γιαννιτσά	173.4	ΜΕΤΡΙΑ	ΟΧΙ	Ξύλινο Εστιατόριο 374/2001

37	Σταδίου	Γιαννιτσά		ΜΕΤΡΙΑ	ΟΧΙ	κυλικείο
38	Δημοκρατίας	Γαλατάδες	555	ΚΑΛΗ	ΌΧΙ	ΔΗΜΑΡΧΕΙΟ
39	Δημοκρατίας	Γαλατάδες	628	ΚΑΛΗ	ΌΧΙ	ΠΡΩΗΝ ΔΗΜΑΡΧΕΙΟ
40	Αγ. Γεώργιος	Αγ. Γεώργιος	240	ΚΑΛΗ	ΌΧΙ	ΔΗΜΟΤΙΚΟ ΚΑΤΑΣΤΗΜΑ
41	Αγ. Γεώργιος	Αγ. Γεώργιος	120	ΚΑΛΗ	ΌΧΙ	ΑΝΑΨΥΚΤΗΡΙΟ
42	Λιπαρό	Λιπαρό	130	ΚΑΛΗ	ΌΧΙ	ΔΗΜΟΤΙΚΟ ΚΑΤΑΣΤΗΜΑ
43	Λιπαρό	Λιπαρό	130	ΚΑΛΗ	ΌΧΙ	ΑΝΑΨΥΚΤΗΡΙΟ
44	Δροσερό	Δροσερό	253	ΚΑΛΗ	ΌΧΙ	ΔΗΜΟΤΙΚΟ ΚΑΤΑΣΤΗΜΑ
45	Δροσερό	Δροσερό	140	ΚΑΛΗ	ΌΧΙ	ΠΡΩΗΝ ΑΣΤΥΝΟΜΙΑ
46	Δροσερό	Δροσερό	280	ΚΑΛΗ	ΌΧΙ	ΑΝΑΨΥΚΤΗΡΙΟ
47	Γυψοχώρι	Γυψοχώρι	187	ΚΑΛΗ	ΌΧΙ	ΠΝΕΥΜΑΤΙΚΟ ΚΕΝΤΡΟ
48	Τριφύλλι	Τριφύλλι	286	ΚΑΛΗ	ΌΧΙ	ΔΗΜΟΤΙΚΟ ΚΑΤΑΣΤΗΜΑ
49	Παλαίφυτο	Παλαίφυτο	147	ΚΑΛΗ	ΌΧΙ	ΔΗΜΟΤΙΚΟ ΚΑΤΑΣΤΗΜΑ
50	Παλαίφυτο	Παλαίφυτο	218	ΚΑΛΗ	ΌΧΙ	ΠΝΕΥΜΑΤΙΚΟ ΚΕΝΤΡΟ
51	Καρυώτισσα	Καρυώτισσα	390	ΚΑΛΗ	ΌΧΙ	ΔΗΜΟΤΙΚΟ ΚΑΤΑΣΤΗΜΑ
52	Καρυώτισσα	Καρυώτισσα	270	ΚΑΛΗ	ΌΧΙ	ΠΡΩΗΝ ΑΣΤΥΝΟΜΙΑ ΣΤΕΓΑΖΕΤΑΙ ΤΟ Κ.Ε.Π. ΚΑΡΥΩΤΙΣΣΑΣ
53	Καρυώτισσα	Καρυώτισσα	251	ΚΑΛΗ	ΌΧΙ	ΠΝΕΥΜΑΤΙΚΟ ΚΕΝΤΡΟ
54	Καρυώτισσα	Καρυώτισσα	60	ΚΑΛΗ	ΌΧΙ	ΠΡΩΗΝ ΝΗΠΙΑΓΩΓΕΙΟ
55	ΠΛΑΤΕΙΑ Μ. ΑΛΕΞΑΝΔΡΟΥ	ΠΕΛΛΑ	1195.79	ΠΟΛΥ ΚΑΛΗ	ΌΧΙ	ΔΗΜΑΡΧΕΙΟ
56	ΠΛΑΤΕΙΑ Μ. ΑΛΕΞΑΝΔΡΟΥ	ΠΕΛΛΑ	737.23	ΠΟΛΥ ΚΑΛΗ	ΌΧΙ	ΣΥΝΕΔΡΙΑΚΟ ΚΕΝΤΡΟ
57	ΠΕΛΛΑ	ΠΕΛΛΑ	944.29	ΠΟΛΥ ΚΑΛΗ	ΌΧΙ	ΒΙΒΛΙΟΘΗΚΗ - ΠΙΝΑΚΟΘΗΚΗ
58	ΠΕΛΛΑ	ΠΕΛΛΑ	113.5	ΚΑΛΗ	ΌΧΙ	ΠΑΛΙΑ ΚΟΙΝΟΤΗΤΑ
59	ΠΕΛΛΑ	ΠΕΛΛΑ	200.63	ΚΑΛΗ	ΌΧΙ	ΓΥΜΝΑΣΤΗΡΙΟ
60	ΠΕΛΛΑ	ΠΕΛΛΑ	348.28	ΚΑΛΗ	ΌΧΙ	ΤΟΥΡΙΣΤΙΚΟ ΠΕΡΙΠΤΕΡΟ
61	ΝΕΑ ΠΕΛΛΑ	ΝΕΑ ΠΕΛΛΑ	410	ΚΑΛΗ	ΌΧΙ	ΚΟΙΝΟΤΙΚΟ ΚΑΤΑΣΤΗΜΑ
62	ΔΥΤΙΚΟ	ΔΥΤΙΚΟ	93	ΚΑΛΗ	ΌΧΙ	ΚΟΙΝΟΤΙΚΟ ΚΑΤΑΣΤΗΜΑ
63	ΔΥΤΙΚΟ	ΔΥΤΙΚΟ	363	ΚΑΛΗ	ΌΧΙ	ΓΥΜΝΑΣΤΗΡΙΟ
64	ΔΥΤΙΚΟ	ΔΥΤΙΚΟ	1762.91	ΠΟΛΥ ΚΑΛΗ	ΌΧΙ	ΚΛΕΙΣΤΟ ΓΥΜΝΑΣΤΗΡΙΟ

65	ΑΓΡΟΣΥΚΙΑ	ΑΓΡΟΣΥΚΙΑ	385	ΚΑΛΗ	ΌΧΙ	ΚΟΙΝΟΤΙΚΟ ΚΑΤΑΣΤΗΜΑ
66	ΑΓΡΟΣΥΚΙΑ	ΑΓΡΟΣΥΚΙΑ	50	ΚΑΛΗ	ΌΧΙ	ΔΗΜΟΤΙΚΟ ΚΑΤΑΣΤΗΜΑ
67	ΑΘΥΡΑ	ΑΘΥΡΑ	416.52	ΚΑΛΗ	ΌΧΙ	ΑΓΡΟΤΙΚΟ ΙΑΤΡΕΙΟ
68	ΡΑΧΩΝΑ	ΡΑΧΩΝΑ	93.5	ΚΑΛΗ	ΌΧΙ	ΚΟΙΝΟΤΙΚΟ ΚΑΤΑΣΤΗΜΑ
69	ΡΑΧΩΝΑ	ΡΑΧΩΝΑ	110	ΚΑΛΗ	ΌΧΙ	ΑΓΡΟΤΙΚΟ ΙΑΤΡΕΙΟ
70	Ν.ΜΥΛΟΤΟΠΟΣ	Ν.ΜΥΛΟΤΟΠΟΣ	480	2	ΌΧΙ	ΔΗΜΟΤΙΚΟ ΚΑΤΑΣΤΗΜΑ Ν.ΜΥΛΟΤΟΠΟΥ
71	Π.ΜΥΛΟΤΟΠΟΣ	Π.ΜΥΛΟΤΟΠΟΣ	262	2	ΌΧΙ	ΠΡΩΗΝ ΚΟΙΝΟΤΗΤΑ Π.ΜΥΛΟΤΟΠΟΥ
72	ΑΞΟΣ	ΑΞΟΣ	87	3	ΌΧΙ	ΠΡΩΗΝ ΚΟΙΝΟΤΗΤΑ ΑΞΟΥ
73	ΑΧΛΑΔΟΧΩΡΙ	ΑΧΛΑΔΟΧΩΡΙ	177	3	ΌΧΙ	ΠΡΩΗΝ ΚΟΙΝΟΤΗΤΑ ΑΧΛΑΔΟΧΩΡΙΟΥ
74	ΠΛΑΓΙΑΡΙ	ΠΛΑΓΙΑΡΙ	222	3	ΌΧΙ	ΠΡΩΗΝ ΚΟΙΝΟΤΗΤΑ ΠΛΑΓΙΑΡΙΟΥ
75	ΛΑΚΚΑ	ΛΑΚΚΑ	109	3	ΌΧΙ	ΠΡΩΗΝ ΚΟΙΝΟΤΗΤΑ ΛΑΚΚΑΣ
76	ΑΧΛΑΔΟΧΩΡΙ	ΑΧΛΑΔΟΧΩΡΙ	140	2	ΌΧΙ	ΣΤΕΓΑΖΕΙ ΤΟΝ ΠΟΛΙΤΙΣΤΙΚΟ ΣΥΛΛΟΓΟ
77	ΑΧΛΑΔΟΧΩΡΙ	ΑΧΛΑΔΟΧΩΡΙ	140	1	ΌΧΙ	ΑΙΘΟΥΣΑ ΠΟΛΛΑΠΛΩΝ ΧΡΗΣΕΩΝ
78	ΠΛΑΓΙΑΡΙ	ΠΛΑΓΙΑΡΙ	103	2	ΌΧΙ	ΠΡΩΗΝ ΠΑΙΔΙΚΟΣ ΣΤΑΘΜΟΣ ΠΛΑΓΙΑΡΙΟΥ

7 ΕΝΤΥΠΟ ΕΠ_07: ΟΙΚΟΝΟΜΙΚΑ ΣΤΟΙΧΕΙΑ

0	ΤΑΚΤΙΚΑ ΕΣΟΔΑ	2012	2013	2014
1	ΠΡΟΣΟΔΟΙ ΑΠ'Ο ΤΗΝ ΑΚΙΝΗΤΗ ΠΕΡΙΟΥΣΙΑ	293.030,29	306.529,78	334.195,84
2	ΠΡΟΣΟΔΟΙ ΑΠ'Ο ΤΗΝ ΚΙΝΗΤΗ ΠΕΡΙΟΥΣΙΑ	13.398,46	10.535,51	6.322,73
3	ΕΣΟΔΑ ΑΠ'Ο ΑΝΤΑΠΟΔΟΤΙΚΑ ΤΕΛΗ ΚΑΙ ΔΙΚΑΙΩΜΑΤΑ	3.073.187,58	3.022.096,40	3.057.061,88
4	ΕΣΟΔΑ ΑΠ'Ο ΛΟΙΠΑ ΤΕΛΗ, ΔΙΚΑΙΩΜΑΤΑ ΚΑΙ ΠΑΡΟΧΗ ΥΠΗΡΕΣΙΩΝ	704.922,36	643.653,62	668.656,53
5	ΦΟΡΟΙ ΚΑΙ ΕΙΣΦΟΡΕΣ	337.497,00	321.333,85	332.918,65
6	ΕΣΟΔΑ ΑΠ'Ο ΕΠΙΧΟΡΗΓΗΣΕΙΣ ΓΙΑ ΛΕΙΤΟΥΡΓΙΚΕΣ ΔΑΠΑΝΕΣ	9.632.588,38	8.393.053,84	9.755.811,16
7	ΛΟΙΠΑ ΤΑΚΤΙΚΑ ΕΣΟΔΑ	159.593,90	49.839,16	23.340,38
	ΓΕΝΙΚΟ ΣΥΝΟΛΟ ΤΑΚΤΙΚΩΝ ΕΣΟΔΩΝ	14.214.217,97	12.747.042,16	14.178.307,17
1	ΕΚΤΑΚΤΑ ΕΣΟΔΑ	2012	2013	2014
11	ΕΣΟΔΑ ΑΠ'Ο ΕΚΠΟΙΗΣΗ ΚΙΝΗΤΗΣ ΚΑΙ ΑΚΙΝΗΤΗΣ ΠΕΡΙΟΥΣΙΑΣ	957,20	0,00	8.865,41
12	ΕΠΙΧΟΡΗΓΗΣΕΙΣ ΓΙΑ ΚΑΛΥΨΗ ΛΕΙΤΟΥΡΓΙΚΩΝ ΔΑΠΑΝΩΝ	80.633,00	8.031.779,27	2.358.969,83
13	ΕΠΙΧΟΡΗΓΗΣΕΙΣ ΓΙΑ ΕΠΕΝΔΥΤΙΚΕΣ ΔΑΠΑΝΕΣ	3.820.209,79	1.573.861,23	1.844.889,31
14	ΔΩΡΕΕΣ - ΚΛΗΡΟΝΟΜΙΕΣ - ΚΛΗΡΟΔΟΣΙΕΣ		16.960,00	26.269,76
15	ΠΡΟΣΑΥΞΗΣΕΙΣ - ΠΡΟΣΤΙΜΑ - ΠΑΡΑΒΟΛΑ	265.782,72	245.435,62	228.692,88
16	ΛΟΙΠΑ ΕΚΤΑΚΤΑ ΕΣΟΔΑ	5.625,95	51.678,01	9.139,77
	ΓΕΝΙΚΟ ΣΥΝΟΛΟ ΕΚΤΑΚΤΩΝ ΕΣΟΔΩΝ	4.173.208,66	9.919.714,13	4.476.826,96
2	ΕΣΟΔΑ ΠΑΡΕΛΘΟΝΤΩΝ ΟΙΚΟΝΟΜΙΚΩΝ ΕΤΩΝ (ΠΟΕ) ΠΟΥ ΘΑ ΒΕΒΑΙΩΘΟΥΝ ΓΙΑ ΠΡΩΤΗ ΦΟΡΑ	2012	2013	2014
21	ΕΣΟΔΑ Π.Ο.Ε. ΤΑΚΤΙΚΑ	1.325.066,45	1.757.838,38	1.139.914,70
22	ΕΣΟΔΑ Π.Ο.Ε. ΕΚΤΑΚΤΑ	1.848.813,72	75.874,00	24.490,24
	ΓΕΝΙΚΟ ΣΥΝΟΛΟ ΕΣΟΔΩΝ ΠΑΡΕΛΘΟΝΤΩΝ ΟΙΚΟΝΟΜΙΚΩΝ ΕΤΩΝ (ΠΟΕ)	3.173.880,17	1.833.712,38	1.164.404,94
3	ΕΙΣΠΡΑΞΕΙΣ ΑΠΟ ΔΑΝΕΙΑ ΚΑΙ ΑΠΑΙΤΗΣΕΙΣ ΑΠ'Ο ΠΟΕ	2012	2013	2014
31	ΕΙΣΠΡΑΞΕΙΣ ΑΠΟ ΔΑΝΕΙΑ			
32	ΕΙΣΠΡΑΚΤΕΑ ΥΠΟΛΟΙΠΑ ΑΠΟ ΒΕΒΑΙΩΘΕΝΤΑ ΕΣΟΔΑ ΚΑΤΑ ΤΑ ΠΑΡΕΛΘΟΝΤΑ ΕΤΗ	681.610,21	527.227,02	935.598,77
	ΓΕΝΙΚΟ ΣΥΝΟΛΟ ΕΙΣΠΡΑΞΕΩΝ ΑΠΟ ΔΑΝΕΙΑ ΚΑΙ ΑΠΑΙΤΗΣΕΙΣ ΑΠΟ ΠΟΕ	681.610,21	527.227,02	935.598,77
4	ΕΙΣΠΡΑΞΕΙΣ ΥΠΕΡ ΤΟΥ ΔΗΜΟΣΙΟΥ ΚΑΙ ΤΡΙΤΩΝ ΚΑΙ ΕΠΙΣΤΡΟΦΕΣ ΧΡΗΜΑΤΩΝ	2012	2013	2014
41	ΕΙΣΠΡΑΞΕΙΣ ΥΠΕΡ ΤΟΥ ΔΗΜΟΣΙΟΥ ΚΑΙ ΤΡΙΤΩΝ	3.221.860,79	3.216.430,17	2.887.957,23
42	ΕΠΙΣΤΡΟΦΕΣ ΧΡΗΜΑΤΩΝ	42.329,38	60.140,47	75.580,68
	ΓΕΝΙΚΟ ΣΥΝΟΛΟ ΕΙΣΠΡΑΞΕΩΝ ΥΠΕΡ ΤΟΥ ΔΗΜΟΣΙΟΥ ΚΑΙ ΤΡΙΤΩΝ	3.264.190,17	3.276.570,64	2.963.537,91
5	ΧΡΗΜΑΤΙΚΟ ΥΠΟΛΟΙΠΟ	2012	2013	2014
511	ΧΡΗΜΑΤΙΚΟ ΥΠΟΛΟΙΠΟ ΑΠΟ ΤΑΚΤΙΚΑ ΕΣΟΔΑ	218.507,38	53.214,06	32.704,01
512	ΧΡΗΜΑΤΙΚΟ ΥΠΟΛΟΙΠΟ ΑΠΟ ΕΚΤΑΚΤΑ ΕΣΟΔΑ	632.083,40	1.867.603,39	1.127.941,44

	ΓΕΝΙΚΟ ΣΥΝΟΛΟ ΧΡΗΜΑΤΙΚΟΥ ΥΠΟΛΟΙΠΟΥ	850.590,78	1.920.817,45	1.160.645,45
	ΓΕΝΙΚΟ ΣΥΝΟΛΟ ΕΣΟΔΩΝ	26.357.697,96	30.225.083,78	24.879.321,20
ΔΑΠΑΝΕΣ €				
6	ΕΞΟΔΑ ΧΡΗΣΗΣ	2012	2013	2014
60	ΑΜΟΙΒΕΣ ΚΑΙ ΕΞΟΔΑ ΠΡΟΣΩΠΙΚΟΥ	7.697.122,48	7.112.641,82	6.812.737,10
61	ΑΜΟΙΒΕΣ ΑΙΡΕΤΩΝ ΚΑΙ ΤΡΙΤΩΝ	614.124,48	541.115,03	472.539,44
62	ΠΑΡΟΧΕΣ ΤΡΙΤΩΝ	2.443.491,72	3.081.646,39	2.697.165,84
63	ΦΟΡΟΙ ΚΑΙ ΤΕΛΗ	38.134,89	39.139,88	25.883,28
64	ΛΟΙΠΑ ΓΕΝΙΚΑ ΕΞΟΔΑ	54.617,26	152.799,72	83.157,32
65	ΠΛΗΡΩΜΕΣ ΓΙΑ ΤΗΝ ΕΞΥΠΗΡΕΤΗΣΗ ΔΗΜΟΣΙΑΣ ΠΙΣΤΗΣ	1.446.013,87	579.898,01	557.620,50
66	ΔΑΠΑΝΕΣ ΠΡΟΜΗΘΕΙΑΣ ΑΝΑΛΩΣΙΜΩΝ	807.632,18	663.489,29	667.241,03
67	ΠΛΗΡΩΜΕΣ ΓΙΑ ΜΕΤΑΒΙΒΑΣΕΙΣ ΕΙΣΟΔΗΜΑΤΩΝ ΣΕ ΤΡΙΤΟΥΣ ΠΑΡΑΧΩΡΗΣΕΙΣ - ΠΑΡΟΧΕΣ - ΕΠΙΧΟΡΗΓΗΣΕΙΣ - ΕΠΙΔΟΤΗΣΕΙΣ - ΔΩΡΕΕΣ	2.269.719,25	2.473.746,18	2.185.817,95
68	ΛΟΙΠΑ ΕΞΟΔΑ	444,13	44.089,62	84.829,51
	ΣΥΝΟΛΟ Κ.Α. 6 ΕΞΟΔΩΝ ΧΡΗΣΗΣ	15.371.300,26	14.688.565,94	13.586.991,97
7	ΕΠΕΝΔΥΣΕΙΣ	2012	2013	2014
71	ΑΓΟΡΕΣ ΚΤΙΡΙΩΝ, ΤΕΧΝΙΚΩΝ ΕΡΓΩΝ ΚΑΙ ΠΡΟΜΗΘΕΙΕΣ ΠΑΓΙΩΝ	14.745,64	206.162,50	329.077,53
73	ΕΡΓΑ	2.380.672,56	789.352,44	909.296,98
74	ΜΕΛΕΤΕΣ, ΕΡΕΥΝΕΣ, ΠΕΙΡΑΜΑΤΙΚΕΣ ΕΡΓΑΣΙΕΣ ΚΑΙ ΕΙΔΙΚΕΣ ΔΑΠΑΝΕΣ	155.213,75	57.709,77	86.097,49
75	ΤΙΤΛΟΙ ΠΑΓΙΑΣ ΕΠΕΝΔΥΣΕΙΣ (ΣΥΜΜΕΤΟΧΕΣ ΣΕ ΕΠΙΧΕΙΡΗΣΕΙΣ)	210.000,00	150.000,00	
	ΣΥΝΟΛΟ Κ.Α. 7 ΕΠΕΝΔΥΣΕΙΣ	2.760.631,95	1.203.224,71	1.324.472,00
8	ΠΛΗΡΩΜΕΣ ΠΟΕ, ΑΠΟΔΟΣΕΙΣ ΚΑΙ ΠΡΟΒΛΕΨΕΙΣ	2012	2013	2014
81	ΠΛΗΡΩΜΕΣ ΟΦΕΙΛΩΝ ΠΑΡΕΛΘΟΝΤΩΝ ΟΙΚΟΝΟΜΙΚΩΝ ΕΤΩΝ (ΠΟΕ)	3.063.812,61	1.961.350,19	2.683.858,78
82	ΛΟΙΠΕΣ ΑΠΟΔΟΣΕΙΣ	3.241.135,69	3.269.877,27	3.076.383,38
83	ΕΠΙΧΟΡΗΓΟΥΜΕΝΕΣ ΠΛΗΡΩΜΕΣ ΥΠΟΧΡΕΩΣΕΩΝ ΠΟΕ		7.941.420,22	2.078.033,65
85	ΠΡΟΒΛΕΨΕΙΣ ΜΗ ΕΙΣΠΡΑΞΗΣ ΕΙΣΠΡΑΚΤΕΩΝ ΥΠΟΛΟΙΠΩΝ ΒΕΒΑΙΩΘΕΝΤΩΝ ΚΑΤΑ ΤΑ ΠΑΡΕΛΘΟΝΤΑ ΟΙΚΟΝΟΜΙΚΑ ΕΤΗ	0		
	ΣΥΝΟΛΟ Κ.Α. 8 ΠΛΗΡΩΜΕΣ ΠΟΕ, ΑΠΟΔΟΣΕΙΣ, ΠΡΟΒΛΕΨΕΙΣ	6.304.948,30	13.172.647,68	7.838.275,81
9	ΑΠΟΘΕΜΑΤΙΚΟ	2012	2013	2014
91	ΑΠΟΘΕΜΑΤΙΚΟ	0	0	0
	ΣΥΝΟΛΟ Κ.Α. 9 ΑΠΟΘΕΜΑΤΙΚΟ	0	0	0
	ΓΕΝΙΚΟ ΣΥΝΟΛΟ ΔΑΠΑΝΩΝ (6-7-8-9)	24436880.51	29.064.438,33	22.749.739,78

8 ΣΤΡΑΤΗΓΙΚΟΣ ΣΧΕΔΙΑΣΜΟΣ

Η αποστολή του Δήμου Πέλλας, όπως και των υπολοίπων Οργανισμών Τοπικής Αυτοδιοίκησης αποτυπώνεται ξεκάθαρα στο άρθρο 75 του Κώδικα Δήμων και Κοινοτήτων σύμφωνα με το οποίο: «Οι δημοτικές αρχές διευθύνουν και ρυθμίζουν όλες τις τοπικές υποθέσεις, σύμφωνα με τις αρχές της επικουρικότητας και της εγγύτητας, με στόχο την προστασία, την ανάπτυξη και τη συνεχή βελτίωση των συμφερόντων και της ποιότητας ζωής της τοπικής κοινωνίας».

Κλειδί για την υλοποίηση αυτής της αποστολής, είναι η χάραξη μιας στρατηγικής, εναρμονισμένης στις συνθήκες της σύγχρονης εποχής. Έτσι, οφείλουμε να στηριχθούμε στις τοπικές δυνάμεις και να ανταποκριθούμε στις ανάγκες των ανθρώπων και της φύσης που μας περιβάλλει. Οφείλουμε επίσης να διαγνώσουμε το οικονομικό περιβάλλον εθνικό και διεθνές, να διακρίνουμε τις τάσεις που θα χαρακτηρίσουν τα επόμενα χρόνια και να διαχειριστούμε σωστά τις ευκαιρίες που θα προκύψουν.

Η περιοχή της Πέλλας, στην αγροτική περιφέρεια της δοκιμαζόμενης Ελλάδας, έχει μπροστά της δυσκολίες αλλά και δρόμους προς την κοινωνική και την οικονομική της ανάπτυξη.

Οι δυνατότητες είναι μεγάλες. Ο τόπος που παράγει όλα τα αξιόλογα προϊόντα της ελληνικής γης και μάλιστα σε μια εποχή που η παγκόσμια αγορά των ποιοτικών τροφίμων μεγαλώνει, δεν έχει τίποτα να φοβάται. Αρκεί να μην υποκύψει στην εσωστρέφεια και την άδικη προαγωγή των προσωπικών συμφερόντων έναντι των συλλογικών.

Η φυσιογνωμία του Δήμου Πέλλας ενισχύεται από την ακτινοβολία της ιστορίας των Μακεδόνων, την ποιότητα του φυσικού του περιβάλλοντος και την γειτνίασή του με το μεγάλο αστικό κέντρο της Βόρειας Ελλάδας. Μαζί με την αγροτική παραγωγή και το τουριστικό ενδιαφέρον διακινούνται εύκολα, εντός και εκτός του Δήμου, οι νέες ιδέες και οι τεχνολογικές εξελίξεις της εποχής και μπορούν να επηρεάσουν θετικά την τοπική επιχειρηματικότητα. Κοντά στην γεωργική και κτηνοτροφική τεχνογνωσία των δημοτών της Πέλλας, μπορεί να αναπτυχθεί η μεταποίηση, το εμπόριο, η καινοτομία και η τουριστική και πολιτιστική παραγωγή.

Ο Δήμος Πέλλας χαράζει το σχέδιο της πορείας του προς το 2020 με γνώμονα το όραμα της αιρετής διοίκησής του, τις διαχρονικές αξίες των τοπικών του κοινωνιών και κυρίως, τις δυνάμεις των ανθρώπων του, κάθε ηλικίας, κάθε επαγγέλματος και κάθε ιδεολογικής και πολιτικής προτίμησης. Σε αυτό το μεγάλο κεφάλαιο, στο ανθρώπινο κεφάλαιο της ανάπτυξης, ο Δήμος στρέφει κυρίως την προσοχή του στην αξιοκρατία, διαφάνεια, ηλεκτρονική διακυβέρνηση, μόρφωση, ενίσχυση των αδυνάτων, βοήθεια και ισότιμη συμπεριφορά προς τους όλους τους δημότες που έχουν ανάγκη, φροντίδα της τρίτης ηλικίας, των παιδιών και της νεανικότητας.

Ωστόσο, πέρα από την αποστολή ενός Δήμου υπάρχουν και οι προτεραιότητες του, οι επιδιώξεις του, στοιχεία κρίσιμης σημασίας για την πορεία του, μέχρι να φτάσει στο Όραμα του, δηλαδή στην μελλοντική επιθυμητή κατάσταση, με την εφαρμογή μιας σειράς επιλογών - κατευθυντήριων γραμμών.

8.1 ΟΡΑΜΑ ΤΟΥ ΔΗΜΟΥ

Η βιώσιμη οικονομική και κοινωνική ανάπτυξη μέσα από την αξιοποίηση του πολυδύναμου χαρακτήρα της περιοχής και της πλούσιας ιστορικής παράδοσης για τη δημιουργία ενός Δήμου – αναπτυξιακού προτύπου που θα υπηρετεί την κοινωνία στο σύνολό της και θα θέτει διαρκώς τα θεμέλια για την ευημερία των δημοτών του. Ενός Δήμου, σημείου αναφοράς, που θα διοικεί και θα κατευθύνει τη συλλογική ενέργεια των δημοτών του και θα επικοινωνεί διαρκώς και προς όλες τις κατευθύνσεις τις θεμελιώδεις αξίες του:

- Προγραμματισμός, οργάνωση και συμμετοχή σε κάθε δημόσια δράση.
- Συζήτηση, διαφάνεια και δημοκρατικές διαδικασίες στην υπηρεσία της ορθότερης απόφασης και της αποτελεσματικής αξιοποίησης των δυνατοτήτων μας.
- Ανάδειξη της ταυτότητας και των πλεονεκτημάτων της περιοχής για τη βελτίωση της ζωής όλων των δημοτών και την προσέλκυση του ενδιαφέροντος επισκεπτών και επενδυτών στον τόπο μας.
- Σεβασμός στις παραδόσεις μας αλλά και στην καινοτομία και στη διαφορετικότητα.

Ο Δήμος Πέλλας είναι μια προνομιούχα περιοχή, καθώς ενσωματώνει μια σειρά από πλεονεκτήματα και επιχειρηματικές ευκαιρίες, τις οποίες μπορούμε να αξιοποιήσουμε. Με εξωστρέφεια και πρόγραμμα, με προβολή των αγροτικών προϊόντων, με συνεργασίες, με ανάδειξη των μνημείων, ο Δήμος Πέλλας μπορεί να γίνει πόλος έλξης ανθρώπων που αναζητούν την αμόλυπτη φύση, τις εναλλακτικές μορφές τουρισμού και το ανθρώπινο μέτρο. Πέρα όμως από την τοπική ανάπτυξη, εξίσου σημαντική είναι και η εσωτερική ανάπτυξη, με σεβασμό στη θεσμική λειτουργία του Δήμου, της Περιφέρειας και της Ελληνικής Πολιτείας, με υπευθυνότητα και επιμονή στην εφαρμογή αποφάσεων και διαδικασιών που προάγουν την καθημερινή ποιοτική προσφορά υπηρεσιών προς το δημότη. Γιατί τόσο η τοπική όσο και η εσωτερική ανάπτυξη ενός Δήμου, είναι αλληλοσυμπληρούμενες δράσεις που απευθύνονται στο δημότη, στην ικανοποίηση των αναγκών του και φυσικά στην παροχή αγαθών στους βασικούς τομείς του Περιβάλλοντος και της Ποιότητας Ζωής, της Κοινωνικής Πολιτικής και Παιδείας και της Τοπικής Οικονομίας και Απασχόλησης.

8.2 ΑΞΙΕΣ – ΚΑΤΕΥΘΥΝΤΗΡΙΕΣ ΓΡΑΜΜΕΣ

1. Ποιοτικός αναπροσανατολισμός αγροτικού τομέα
2. Ανάδειξη της πολιτιστικής μας παράδοσης
3. Προώθηση της ανταγωνιστικότητας της τοπικής οικονομίας
4. Αξιοποίηση των Ευρωπαϊκών προγραμμάτων και των λοιπών χρηματοδοτικών εργαλείων
5. Ενίσχυση της Προστασίας και Διαχείρισης του Φυσικού Περιβάλλοντος
6. Υλοποίηση έργων υποδομής και πολιτικής προστασίας για τη συνεχή βελτίωση της καθημερινότητας
7. Λειτουργία Κοινωνικών Προγραμμάτων για τη μεγαλύτερη δυνατή Κοινωνική Συνοχή και Αλληλεγγύη
8. Προαγωγή της Παιδείας και των αξιών του Αθλητισμού
9. Ανάπτυξη δράσεων ενθάρρυνσης-ενίσχυσης του εθελοντισμού
10. Εφαρμογή Διαδημοτικών συνεργασιών για μεγαλύτερη εξωστρέφεια καθώς και συνεργασιών με τους ΟΤΑ β' βαθμού και με τοπικούς φορείς
11. Οργανωτική βελτίωση με εξειδικευμένο προσωπικό και χρήση νέων τεχνολογιών και μεθόδων

8.3 Άξονας 1 : Περιβάλλον και Ποιότητα Ζωής

Μέτρο 1.1.	Φυσικό περιβάλλον		
Κωδ.	Στόχος	Αρμόδια Υπηρεσία	Ενδεικτικές Κατηγορίες Δράσεων
1.1.1	Προστασία οικολογικά ευαίσθητων περιοχών	Δ/ση Περιβάλλοντος Πρασίνου και Καθαριότητας Δ/ση τεχνικών υπηρεσιών	Παρεμβάσεις – συντηρήσεις σε οικολογικά ευαίσθητες περιοχές (Λουδίας, Πάικο, Φράγμα Γραμμόσκας, πηγές Αραβησσού κλπ) Νέα έργα τεχνικών υποδομών
1.1.2	Ήπια διαχείριση φυσικών πόρων	Δ/ση Περιβάλλοντος Πρασίνου και Καθαριότητας Δ/ση Τεχνικών Υπηρεσιών ΔΕΥΑΠ	Προστασία και διαχείριση υδατικού δυναμικού, έργα προγράμματος Εξοικονομώ, χρήση ανανεώσιμων πηγών ενέργειας
1.1.3	Αξιοποίηση όχθης Αξιού ποταμού	Δ/ση Περιβάλλοντος Πρασίνου και Καθαριότητας Δ/ση Τεχνικών Υπηρεσιών	Νέα έργα τεχνικών υποδομών
1.1.4	Αντιπλημμυρική προστασία	Δ/ση Τεχνικών Υπηρεσιών	Νέα έργα τεχνικών υποδομών
1.1.5	Αποκατάσταση περιβαλλοντικά επιβαρημένων περιοχών	Δ/ση Τεχνικών Υπηρεσιών	Νέα έργα τεχνικών υποδομών
1.1.6	Χρήση ΑΠΕ και εφαρμογών εξοικονόμησης ενέργειας στα δημοτικά κτίρια -κοινόχρηστους χώρους	Δ/ση Τεχνικών Υπηρεσιών	Νέα έργα τεχνικών υποδομών
1.1.7	Προστασία, συντήρηση, βελτίωση αστικού και περιαστικού χώρου πρασίνου	Δ/ση Περιβάλλοντος Πρασίνου και Καθαριότητας	Επέκταση δενδροστοιχιών, έργα βελτίωσης άρδευσης κοινοχρήστων χώρων πρασίνου, αναπλάσεις πλατειών κλπ.

1.1.8	Δημιουργία χώρων πρασίνου	Δ/ση Περιβάλλοντος Πρασίνου και Καθαριότητας Δ/ση Τεχνικών Υπηρεσιών	Δημιουργία χώρων πρασίνου σε κοινόχρηστους χώρους
1.1.9	Διαμόρφωση οικολογικής συνείδησης	Δ/ση Περιβάλλοντος Πρασίνου και Καθαριότητας ΔΗΚΕΠΑΠ	Δράσεις κατάρτισης / ενημέρωσης
1.1.10	Ανάδειξη και προβολή οικολογικά ευαίσθητων περιοχών	Δ/ση Περιβάλλοντος Πρασίνου και Καθαριότητας ΔΗΚΕΠΑΠ	Δράσεις δημοσιότητας / πληροφόρησης / ευαισθητοποίησης
1.1.11	Προώθηση περιβαλλοντικής ευαισθησίας των δημοτών	Δ/ση Περιβάλλοντος Πρασίνου και Καθαριότητας	Δραστηριότητες ανάπτυξης περιβαλλοντικής συνείδησης, εθελοντισμός

Μέτρο 1.2.	Οικιστικό Περιβάλλον		
Κωδ.	Στόχος	Αρμόδια Υπηρεσία	Ενδεικτικές Κατηγορίες Δράσεων
1.2.1	Γενικά Πολεοδομικά Σχέδια και υποστηρικτικές μελέτες	Δ/ση Πολεοδομίας	Ολοκλήρωση ΓΠΣ Κύρρου, Πέλλας .
1.2.2	Πράξεις Εφαρμογής	Δ/ση Πολεοδομίας	Ολοκλήρωση πράξης εφαρμογής Αμπελιών, Καρυώτισσας
1.2.3	Πολεοδομικές μελέτες	Δ/ση Πολεοδομίας	Πολεοδομική μελέτη ανάπτυξης στρατοπέδου Φιλιππάκου, Καψάλη, λόφου Φιλιππείου
1.2.4	Καθορισμός υποχρεωτικών φιλοπεριβαλλοντικών παρεμβάσεων σε νεόδμητα κτίρια	Δ/ση Πολεοδομίας	Κανονιστικές ρυθμίσεις
1.2.5	Αποκατάσταση ιδιοκτησιακού καθεστώτος περιοίκων	Δ/ση Πολεοδομίας	Κανονιστικές ρυθμίσεις

1.2.6	Ανάπλαση περιοχών - αισθητική αναβάθμιση οικισμών	Δ/ση Τεχνικών Υπηρεσιών	Νέα και συνεχιζόμενα έργα τεχνικών υποδομών
1.2.7	Διαμόρφωση χώρων αστικού και περιαστικού πρασίνου	Δ/ση Περιβάλλοντος Πρασίνου και Καθαριότητας Δ/ση Τεχνικών Υπηρεσιών	Νέα έργα τεχνικών υποδομών
1.2.8	Αποκατάσταση ιστορικών μνημείων	Δ/ση Τεχνικών Υπηρεσιών	Νέα έργα τεχνικών υποδομών
1.2.9	Οργάνωση διαχείριση /επέκταση κοιμητηρίων	Δ/ση Περιβάλλοντος Πρασίνου και Καθαριότητας Δ/ση Τεχνικών Υπηρεσιών	Νέα έργα τεχνικών υποδομών, επεκτάσεις, λειτουργία κοιμητηρίων

Μέτρο 1.3.	Μεταφορική υποδομή - κυκλοφορία στάθμευση - Συγκοινωνία		
Κωδ.	Στόχος	Αρμόδια Υπηρεσία	Ενδεικτικές Κατηγορίες Δράσεων
1.3.1	Βελτίωση προσπελασιμότητας οικισμών	Δ/ση Τεχνικών Υπηρεσιών	Νέα έργα τεχνικών υποδομών
1.3.2	Εξασφάλιση επαρκών χώρων στάθμευσης	Δ/ση Τεχνικών Υπηρεσιών	Νέα έργα τεχνικών υποδομών
1.3.3	Βελτίωση κυκλοφοριακών συνθηκών και αστικών συγκοινωνιών	Δ/ση Τεχνικών Υπηρεσιών	Νέα έργα τεχνικών υποδομών
1.3.4	Ενθάρρυνση αστικής κινητικότητας πολιτών	Αυτοτελές Γραφείο Επικοινωνίας & Δημοσίων Σχέσεων	Δράσεις κατάρτισης / ενημέρωσης
1.3.5	Βελτίωση οδικών συνδέσεων με μεγάλα αστικά κέντρα	Δ/ση Τεχνικών Υπηρεσιών	Δράσεις υπερτοπικής σημασίας που πρέπει να υλοποιηθούν από άλλους φορείς

Μέτρο 1.4.	Υδρευση – Αποχέτευση - Ηλεκτροφωτισμός		
Κωδ.	Στόχος	Αρμόδια Υπηρεσία	Ενδεικτικές Κατηγορίες Δράσεων
1.4.1	Κατασκευή και ολοκλήρωση υποδομών διαχείρισης δικτύου ύδρευσης	ΔΕΥΑΠ	Νέα έργα τεχνικών υποδομών
1.4.2	Κατασκευή και ολοκλήρωση υποδομών διαχείρισης υγρών αποβλήτων και όμβριων υδάτων	ΔΕΥΑΠ	Νέα έργα τεχνικών υποδομών
1.4.3	Έλεγχος ποιότητας και κατανάλωσης πόσιμου νερού	ΔΕΥΑΠ	Προμήθεια εξοπλισμού
1.4.4	Δίκτυο Ηλεκτροφωτισμού	Δ/ση Περιβάλλοντος Πρασίνου και Καθαριότητας Δ/ση Τεχνικών Υπηρεσιών	Συντήρηση, βελτίωση, επέκταση δικτύου ηλεκτροφωτισμού, εξοικονόμησης ενέργειας, εγκατάσταση συστήματος ελέγχου δημοτικού φωτισμού

Μέτρο 1.5.	Καθαριότητα και Διαχείριση στερεών αποβλήτων		
Κωδ.	Στόχος	Αρμόδια Υπηρεσία	Ενδεικτικές Κατηγορίες Δράσεων
1.5.1	Εφαρμογή προγράμματος ανακύκλωσης/ ολοκληρωμένης διαχείρισης στερεών αποβλήτων	Δ/ση Περιβάλλοντος, Πρασίνου και Καθαριότητας Δ/ση τεχνικών Υπηρεσιών	Νέα έργα τεχνικών και κοινωνικών υποδομών
1.5.2	Εναλλακτική διαχείριση οικιακών απορριμμάτων-κομποστοποίηση	Δ/ση Περιβάλλοντος, Πρασίνου και Καθαριότητας Δ/ση τεχνικών Υπηρεσιών	Νέα έργα τεχνικών και κοινωνικών υποδομών

<p>1.5.3</p>	<p>Κατασκευή εγκαταστάσεων επεξεργασίας και διάθεσης απορριμμάτων</p>	<p>Δ/ση Περιβάλλοντος Πρασίνου και Καθαριότητας Δ/ση τεχνικών υπηρεσιών</p>	<p>Δημιουργία σταθμού μεταφόρτωσης απορριμμάτων, κατασκευή υπογείωσης κάδων ή άλλων συστημάτων, καινοτόμες δράσεις κλπ. Νέα έργα τεχνικών υποδομών</p>
<p>1.5.4</p>	<p>Βελτίωση επιπέδου καθαριότητας του Δήμου (καθαριότητα ανοιχτών χώρων, οικιακά απορρίμματα, οδοκαθαρισμός)</p>	<p>Δ/ση Περιβάλλοντος Πρασίνου και Καθαριότητας Δ/ση Τεχνικών Υπηρεσιών</p>	<p>Οργάνωση λειτουργίας και αναβάθμιση – συντήρηση εξοπλισμού τμήματος Καθαριότητας- Ανακύκλωσης</p>

8.4 Άξονας 2 : Κοινωνική πολιτική, υγεία, παιδεία πολιτισμός και αθλητισμός.

Μέτρο 2.1.	Υγεία και κοινωνική φροντίδα		
Κωδ.	Στόχος	Αρμόδια Υπηρεσία	Ενδεικτικές Κατηγορίες Δράσεων
2.1.1	Ενίσχυση - αναβάθμιση υφισταμένων και δημιουργία νέων υποστηρικτικών υποδομών	Δ/ση Τεχνικών Υπηρεσιών	Συνεχιζόμενα και νέα έργα τεχνικών και κοινωνικών υποδομών
2.1.2	Υπηρεσίες Πρόνοιας και υποστήριξης της καθημερινότητας του πολίτη, του ηλικιωμένου και της οικογένειας	ΚΕΚΑΠΠΑ ΔΗΚΕΠΑΠ	Δράσεις-Προγράμματα Κοινωνικής Προστασίας & Αλληλεγγύης
2.1.3	Παροχή φροντίδας και σύγχρονης προσχολικής αγωγής στα φιλοξενούμενα νήπια	ΚΕΚΑΠΠΑ	Δράσεις βελτίωσης της φροντίδας προσχολικής αγωγής και υλοποίηση προγραμμάτων για τα παιδιά προσχολικής ηλικίας και τις οικογένειές τους
2.1.4	Δημιουργία δομής για την παροχή φροντίδας σε βρέφη	ΚΕΚΑΠΠΑ	Δράσεις φροντίδας σε βρέφη και υλοποίηση προγραμμάτων για τα παιδιά προσχολικής ηλικίας και τις οικογένειές τους
2.1.5	Καθιέρωση του θεσμού του εθελοντισμού	Δ/ση κοινωνικής προστασίας, παιδείας, πολιτισμού, αθλητισμού και νέας γενιάς ΔΗΚΕΠΑΠ	Δράσεις δημοσιότητας / πληροφόρησης / ευαισθητοποίησης
2.1.6	Πρωτοβουλίες και δράσεις προαγωγής της δημόσιας υγείας με σκοπό την πρόληψη	Δ/ση κοινωνικής προστασίας, παιδείας, πολιτισμού, αθλητισμού και νέας γενιάς ΔΗΚΕΠΑΠ	Δράσεις δημοσιότητας / πληροφόρησης / ευαισθητοποίησης
2.1.7	Δημιουργικές δομές απασχόλησης παιδιών και ατόμων με αναπηρία	ΔΗΚΕΠΑΠ	Δράσεις-Προγράμματα Κοινωνικής Προστασίας & Αλληλεγγύης

2.1.8	Δράσεις –πρωτοβουλίες ενημέρωσης για τα αδέσποτα ζώα	Δ/ση Περιβάλλοντος Πρασίνου και Καθαριότητας	Δράσεις δημοσιότητας / πληροφόρησης / ευαισθητοποίησης
-------	--	--	--

Μέτρο 2.2.	Ισότητα και κοινωνική ενσωμάτωση		
Κωδ.	Στόχος	Αρμόδια Υπηρεσία	Ενδεικτικές Κατηγορίες Δράσεων
2.2.1	Κοινωνική ενσωμάτωση ευπαθών κοινωνικών ομάδων	ΔΗΚΕΠΑΠ	Ανάπτυξη συνεργασιών με άλλους φορείς
2.2.2	Υποστήριξη οικονομικά αδύναμων οικογενειών	Δ/ση κοινωνικής προστασίας, παιδείας, πολιτισμού, αθλητισμού και νέας γενιάς ΔΗΚΕΠΑΠ	Δράσεις -Προγράμματα Κοινωνικής Προστασίας και Αλληλεγγύης
2.2.3	Πρόγραμμα κοινωνικής ενσωμάτωσης ΡΟΜΑ/ Βελτίωση υφιστάμενων και δημιουργία νέων υποδομών και προγραμμάτων κοινωνικής πρόνοιας.	Δ/ση κοινωνικής προστασίας, παιδείας, πολιτισμού, αθλητισμού και νέας γενιάς Δ/ση Τεχνικών Υπηρεσιών	Δράσεις – Προγράμματα Κοινωνικής Προστασίας και Αλληλεγγύης Νέα έργα τεχνικών και κοινωνικών υποδομών
2.2.4	Κοινωνική και εργασιακή ενσωμάτωση ΑΜΕΑ	Δ/ση κοινωνικής προστασίας, παιδείας, πολιτισμού, αθλητισμού και νέας γενιάς ΔΗΚΕΠΑΠ	Δράσεις -Προγράμματα Κοινωνικής Προστασίας και Αλληλεγγύης

Μέτρο 2.3.	Παιδεία / Νεολαία		
Κωδ.	Στόχος	Αρμόδια Υπηρεσία	Ενδεικτικές Κατηγορίες Δράσεων
2.3.1	Συντήρηση υφισταμένων υποδομών	Δ/ση Τεχνικών Υπηρεσιών	Συντήρηση κτιριακών εγκαταστάσεων
2.3.2	Αναβάθμιση εκπαιδευτικών δομών	Δ/ση κοινωνικής προστασίας, παιδείας, πολιτισμού, αθλητισμού και νέας γενιάς	Ανάπτυξη συνεργασιών με άλλους φορείς Ευρωπαϊκές Συνεργασίες
2.3.3	Σχεδιασμός Προγραμμάτων Νέας Γενιάς – Προγράμματα ανταλλαγών	Δ/ση κοινωνικής προστασίας, παιδείας, πολιτισμού, αθλητισμού και νέας γενιάς ΔΗΚΕΠΑΠ	Ανάπτυξη συνεργασιών με φορείς Νέας Γενιάς
2.3.4	Κέντρο πληροφόρησης νέων	ΔΗΚΕΠΑΠ	Ενημέρωση-κατάρτιση προγραμμάτων Γραμματείας Ν.Γενιάς
2.3.5	Επαγγελματική κατάρτιση παιδιών και ενηλίκων που αγαπούν τη μουσική	ΔΗΚΕΠΑΠ	Πτυχιακή κατάρτιση - Απασχόληση
2.3.6	Εκπαίδευση και κατάρτιση παιδιών και ενηλίκων	ΔΗΚΕΠΑΠ	Λειτουργία σχολής πληροφορικής και σεμιναρίων
2.3.7	Λειτουργία καλλιτεχνικών εργαστηρίων	ΔΗΚΕΠΑΠ	Ανάπτυξη δράσεων σε σχέση με τα καλλιτεχνικά και συνεργασία με παρόμοιους φορείς
2.3.8	Εκδόσεις-έντυπη και ηλεκτρονική προβολή δράσεων	ΔΗΚΕΠΑΠ	Έκδοση χρηστικών εντύπων πολιτιστικών και άλλων δράσεων για την ενημέρωση των πολιτών

Μέτρο 2.4.	Αθλητισμός		
Κωδ.	Στόχος	Αρμόδια Υπηρεσία	Ενδεικτικές Κατηγορίες Δράσεων
2.4.1	Βελτίωση - αναβάθμιση και συμπλήρωση αθλητικών υποδομών	Δ/ση Τεχνικών Υπηρεσιών	Συντήρηση κτιριακών εγκαταστάσεων
2.4.2	Συμπλήρωση αθλητικών υποδομών (δημιουργία κολυμβητήριου, ποδηλατόδρομου, κλειστού προπονητηρίου)	Δ/ση Τεχνικών Υπηρεσιών	Νέα έργα τεχνικών υποδομών
2.4.3	Συντήρηση και προμήθεια αθλητικού εξοπλισμού (όργανα κλπ)	Δ/ση κοινωνικής προστασίας, παιδείας, πολιτισμού, αθλητισμού και νέας γενιάς	Προμήθεια εξοπλισμού
2.4.4	Υποστήριξη και ενίσχυση αθλητικών δομών και συλλόγων – Πρόγραμμα Μαζικής Άθλησης	Δ/ση κοινωνικής προστασίας, παιδείας, πολιτισμού, αθλητισμού και νέας γενιάς ΔΗΚΕΠΑΠ	Ανάπτυξη συνεργασιών με άλλους φορείς
2.4.5	Εκβάνθυση -Διαπλάτυνση ποταμού Λουδία για μετατροπή του σε αγωνιστικό στίβο	Δ/ση Τεχνικών Υπηρεσιών	Νέα έργα τεχνικών υποδομών

Μέτρο 2.5.	Πολιτισμός		
Κωδ.	Στόχος	Αρμόδια Υπηρεσία	Ενδεικτικές Κατηγορίες Δράσεων
2.5.1	Λειτουργία πολιτιστικών δομών	ΔΗΚΕΠΑΠ	Ανάπτυξη συνεργασιών με άλλους φορείς πολιτισμού
2.5.2	Ανάπτυξη νέων και υποστήριξη υφιστάμενων πολιτιστικών δραστηριοτήτων	ΔΗΚΕΠΑΠ	Ανάπτυξη συνεργασιών με άλλους φορείς πολιτισμού

2.5.3	Συντήρηση και ανάδειξη πολιτιστικής κληρονομιάς	Δ/ση Τεχνικών Υπηρεσιών ΔΗΚΕΠΑΠ	Συνεχιζόμενα και νέα έργα τεχνικών και κοινωνικών υποδομών
2.5.4	Συντήρηση και κατασκευή πολιτιστικών υποδομών	Δ/ση Τεχνικών Υπηρεσιών	Συνεχιζόμενα και νέα έργα τεχνικών υποδομών
2.5.5	Υποστήριξη νέων καλλιτεχνών	ΔΗΚΕΠΑΠ	Προβολή του έργου τους μέσω εκδηλώσεων
2.5.6	Προβολή τοπικών παραδοσιακών εθίμων και προϊόντων	ΔΗΚΕΠΑΠ	Ανάπτυξη συνεργασιών με άλλους φορείς
2.5.7	Διοργάνωση Φεστιβάλ και θεσμικών ιστορικών εκδηλώσεων	ΔΗΚΕΠΑΠ	Ανάπτυξη συνεργασιών με άλλους φορείς
2.5.8	Συλλογή και καταγραφή ιστορικών και αρχαιικών στοιχείων	ΔΗΚΕΠΑΠ	Λειτουργία ιστορικού αρχείου, οργάνωση διαλέξεων, εκδόσεις, συνεργασία με κατοίκους και ιστορικούς

8.5 Άξονας 3 : Τοπική οικονομία και απασχόληση.

Μέτρο 3.1.	Απασχόληση		
Κωδ.	Στόχος	Αρμόδια Υπηρεσία	Ενδεικτικές Κατηγορίες Δράσεων
3.1.1	Εργασιακή υποστήριξη ανέργων και σύνδεση εκπαίδευσης-παραγωγής	Δ/ση προγραμματισμού και ανάπτυξης	Ανάπτυξη συνεργασιών με άλλους φορείς
3.1.2.	Ενθάρρυνση συμμετοχής ευπαθών πληθυσμιακών ομάδων στην παραγωγική διαδικασία	Δ/ση προγραμματισμού και ανάπτυξης	Ανάπτυξη συνεργασιών με άλλους φορείς
3.1.3	Συγκρότηση τοπικών και περιφερειακών σχεδίων ανάπτυξης με στόχο τη μείωση της ανεργίας	Αυτοτελές Γραφείο Επικοινωνίας & Δημοσίων Σχέσεων Δ/ση προγραμματισμού και ανάπτυξης	Ανάπτυξη συνεργασιών με άλλους φορείς
3.1.4	Δράσεις και συνέργειες για τη δημιουργία ευκαιριών απασχόλησης. Τοπικά σύμφωνα απασχόλησης	Αυτοτελές Γραφείο Επικοινωνίας & Δημοσίων Σχέσεων Δ/ση προγραμματισμού και ανάπτυξης	Ανάπτυξη συνεργασιών με άλλους φορείς
3.1.5	Πρώθηση της καινοτομίας και των νέων τεχνολογιών για τη στήριξη της επιχειρηματικότητας	Αυτοτελές Γραφείο Επικοινωνίας & Δημοσίων Σχέσεων Δ/ση προγραμματισμού και ανάπτυξης	Ανάπτυξη συνεργασιών με άλλους φορείς

Μέτρο 3.2.	Οικονομικές υποδομές και δίκτυα		
Κωδ.	Στόχος	Αρμόδια Υπηρεσία	Ενδεικτικές Κατηγορίες Δράσεων
3.2.1	Σύνδεση Δήμου με τον υποκατασκευή αγωγό φυσικού αερίου για βιομηχανική, γεωργική και αστική χρήση	ΔΕΥΑΠ	Νέα έργα τεχνικών υποδομών
3.2.2	Εμπλουτισμός υπόγειου υδροφόρου ορίζοντα	ΔΕΥΑΠ	Νέα έργα τεχνικών υποδομών
3.2.3	Βελτίωση των υποδομών γεωργίας και κτηνοτροφίας	Δ/ση προγραμματισμού και ανάπτυξης	Δράσεις αξιοποίησης κοινοτικών και εθνικών πόρων
3.2.4	Υποστηρικτικές δράσεις πρωτογενή και δευτερογενή τομέα	Δ/ση προγραμματισμού και ανάπτυξης	Δράσεις αξιοποίησης κοινοτικών και εθνικών πόρων
3.2.5	Διαχείριση βοσκοτόπων	Δ/ση προγραμματισμού και ανάπτυξης	Δράσεις επαναπροσδιορισμού της αξιοποίησης τους
3.2.6	Στήριξη επιχειρηματικών δραστηριοτήτων	Δ/ση προγραμματισμού και ανάπτυξης Αυτοτελές Γραφείο Επικοινωνίας & Δημοσίων Σχέσεων	Δράσεις προβολής, κατάρτισης, προώθησης δικτύων συνεργασίας
3.2.7	Σχεδιασμός προγράμματος προώθησης και καθιέρωσης της επωνυμίας των τοπικών προϊόντων	Αυτοτελές Γραφείο Επικοινωνίας & Δημοσίων Σχέσεων Δ/ση προγραμματισμού και ανάπτυξης	Δράσεις προβολής, προώθησης προϊόντων μέσω δικτύων συνεργασιών

Μέτρο 3.3.	Τουρισμός		
Κωδ.	Στόχος	Αρμόδια Υπηρεσία	Ενδεικτικές Κατηγορίες Δράσεων
3.3.1	Αξιοποίηση της πολιτιστικής μας κληρονομιάς	ΔΗΚΕΠΑΠ	Μελέτη, κατάθεση προτάσεων, προστασία ιστορικού αρχείου
3.3.2	Προβολή του νέου Αρχαιολογικού Μουσείου Πέλλας	ΔΗΚΕΠΑΠ	Συνεργασία με το Υπουργείο Πολιτισμού
3.3.3	Αναβάθμιση παρεχόμενων τουριστικών υπηρεσιών	ΔΗΚΕΠΑΠ	Ψηφιοποίηση υλικού, φύλαξη μνημείων, ξεναγήσεις, πρόσβαση του κοινού σε αυτά
3.3.4	Υποδομές τουριστικής ανάπτυξης	Δ/ση Τεχνικών Υπηρεσιών	Νέα έργα τεχνικών υποδομών
3.3.5	Προώθηση εναλλακτικών μορφών τουρισμού	ΔΗΚΕΠΑΠ	Συνεργασία με ορειβατικούς και φυσιολατρικούς συλλόγους
3.3.6	Ανάπτυξη και προώθηση του πράσινου τουρισμού	Αυτοτελής Γραφείο Επικοινωνίας & Δημοσίων Σχέσεων	Δίκτυο Ελληνικών Πράσινων Πόλεων
3.3.7	Εκδηλώσεις πανελλαδικής εμβέλειας για την προβολή των τοπικών προϊόντων	Αυτοτελής Γραφείο Επικοινωνίας & Δημοσίων Σχέσεων	Δράσεις δημοσιότητας - πληροφόρησης
3.3.8	Προώθηση της ταυτότητας του Δήμου και συμμετοχή σε διεθνή δίκτυα συνεργασιών	Αυτοτελής Γραφείο Επικοινωνίας & Δημοσίων Σχέσεων	Ανάπτυξη συνεργασιών με άλλους φορείς
3.3.9	Ανάδειξη ιστορικών μνημείων	ΔΗΚΕΠΑΠ	Δράσεις δημοσιότητας / πληροφόρησης
3.3.10	Σύνδεση πολιτιστικής κληρονομιάς με τη σύγχρονη τουριστική ανάπτυξη της περιοχής	ΔΗΚΕΠΑΠ	Δημιουργία ντοκουμαντέρ για την προβολή της ιστορικής ανάπτυξης του δήμου

3.3.11	Δημιουργία δικτύων πολιτιστικών και ιστορικών διαδρομών ξενάγησης	Αυτοτελής Γραφείο Επικοινωνίας & Δημοσίων Σχέσεων ΔΗΚΕΠΑΠ	Δράσεις δημοσιότητας / πληροφόρησης, συνεργασιών με άλλους φορείς
3.3.12	Αξιοποίηση υφιστάμενων υποδομών για τη δημιουργία εκθεσιακών χώρων με σκοπό την προσέλκυση επισκεπτών	Αυτοτελής Γραφείο Επικοινωνίας & Δημοσίων Σχέσεων ΔΗΚΕΠΑΠ	Δράσεις προώθησης και προβολής
3.3.13	Προώθηση πολιτιστικών εκδηλώσεων με πανελλαδικό και διεθνή χαρακτήρα	Αυτοτελής Γραφείο Επικοινωνίας & Δημοσίων Σχέσεων ΔΗΚΕΠΑΠ	Δράσεις δημοσιότητας / πληροφόρησης, συνεργασιών με άλλους φορείς

8.6 Άξονας 4 : Βελτίωση της Διοικητικής Ικανότητας και της οικονομικής Κατάστασης του Δήμου

Μέτρο 4.1.	Διαδικασίες Διοίκησης		
Κωδ.	Στόχος	Αρμόδια Υπηρεσία	Ενδεικτικές Κατηγορίες Δράσεων
4.1.1	Βελτίωση εσωτερικών διαδικασιών λειτουργίας των υπηρεσιών	Γραφείο Αντιδημάρχου Διοίκησης – Διαχείρισης Ανθρώπινου Δυναμικού	Δράσεις βελτίωσης της οργάνωσης /διοίκησης
4.1.2	Τροποποίηση Ο.Ε.Υ	Γραφείο Αντιδημάρχου Διοίκησης – Διαχείρισης Ανθρώπινου Δυναμικού Δ/ση προγραμματισμού και ανάπτυξης	Δράσεις βελτίωσης της οργάνωσης /διοίκησης
4.1.3	Εισαγωγή συστημάτων και μεθόδων αποτελεσματικότητας και αποδοτικότητας των υπηρεσιών του Δήμου και των νομικών του προσώπων	Δ/ση προγραμματισμού και ανάπτυξης	Δράσεις βελτίωσης της οργάνωσης /διοίκησης
4.1.4	Προώθηση εξωστρέφειας Δήμου	Αυτοτελές Γραφείο Επικοινωνίας & Δημοσίων Σχέσεων Δ/ση προγραμματισμού και ανάπτυξης	Δράσεις δημοσιότητας / πληροφόρησης, συνεργασιών με άλλους φορείς Δράσεις διαδημοτικής και υπερτοπικής σημασίας που πρέπει να υλοποιηθούν από άλλους φορείς

Μέτρο 4.2.	Διαδικασίες βελτίωσης της σχέσης του Δήμου με τους πολίτες		
Κωδ.	Στόχος	Αρμόδια Υπηρεσία	Ενδεικτικές Κατηγορίες Δράσεων
4.2.1	Ανάπτυξη αμφίδρομης επικοινωνίας και συμμετοχή των πολιτών	Αυτοτελές γραφείο επικοινωνίας και Δημοσίων σχέσεων	Δράσεις δημοσιότητας / πληροφόρησης / ευαισθητοποίησης
4.2.2	Λειτουργία υποστηρικτικών δομών εξυπηρέτησης πολιτών	Δ/ση προγραμματισμού και ανάπτυξης Αποκεντρωμένα τμήματα διοικητικών θεμάτων και εξυπηρέτησης του πολίτη	Δράσεις μηχανοργάνωσης / αξιοποίησης ΤΠΕ
4.2.3	Εφαρμογή σύγχρονων τεχνικών Πληροφορικής και Επικοινωνίας για την Εξυπηρέτηση του Πολίτη	Δ/ση προγραμματισμού και ανάπτυξης	Δράσεις μηχανοργάνωσης / αξιοποίησης ΤΠΕ

Μέτρο 4.3.	Οργάνωση και πληροφορική		
Κωδ.	Στόχος	Αρμόδια Υπηρεσία	Ενδεικτικές Κατηγορίες Δράσεων
4.3.1.	Ενσωμάτωση νέων τεχνολογιών στην οργάνωση και λειτουργία των υπηρεσιών	Δ/ση προγραμματισμού και ανάπτυξης	Δράσεις μηχανοργάνωσης / αξιοποίησης ΤΠΕ
4.3.2.	Κατάρτιση των αιρετών και του προσωπικού των υπηρεσιών	Γραφείο Αντιδημάρχου Διοίκησης – Διαχείρισης Ανθρώπινου Δυναμικού	Δράσεις κατάρτισης ενημέρωσης
4.3.3.	Καταγραφή και Αναβάθμιση υλικοτεχνικού εξοπλισμού	Δ/ση προγραμματισμού και ανάπτυξης	Δράσεις μηχανοργάνωσης / αξιοποίησης ΤΠΕ
4.3.4	Χρησιμοποίηση καινοτόμων εφαρμογών τεχνολογίας για τη δημιουργία έξυπνων και φιλικών πόλεων	Δ/ση προγραμματισμού και ανάπτυξης	Δράσεις μηχανοργάνωσης / αξιοποίησης ΤΠΕ
4.3.5	Ανάπτυξη νέων ηλεκτρονικών – ψηφιακών υπηρεσιών για τους δημότες. Λειτουργία συστήματος ηλεκτρονικής διακυβέρνησης	Δ/ση προγραμματισμού και ανάπτυξης	Δράσεις μηχανοργάνωσης / αξιοποίησης ΤΠΕ

Μέτρο 4.4.	Συνθήκες εργασίας		
Κωδ.	Στόχος	Αρμόδια Υπηρεσία	Ενδεικτικές Κατηγορίες Δράσεων
4.4.1	Βελτίωση κτιριακής υποδομής	Δ/ση Τεχνικών Υπηρεσιών	Συνεχιζόμενα και νέα έργα τεχνικών υποδομών

Μέτρο 4.5.	Προστασία και ασφάλεια της ζωής και της περιουσίας των πολιτών		
Κωδ.	Στόχος	Αρμόδια Υπηρεσία	Ενδεικτικές Κατηγορίες Δράσεων
4.5.1	Δημιουργία υποδομών πολιτικής προστασίας	Δ/ση Τεχνικών Υπηρεσιών	Προμήθειες Η/Μ εξοπλισμού και οχημάτων
4.5.2	Διαχείριση φυσικών και τεχνικών καταστροφών	Δ/ση Τεχνικών Υπηρεσιών	Συνεχιζόμενα και νέα έργα τεχνικών και κοινωνικών υποδομών

Μέτρο 4.6.	Δημοτική περιουσία		
Κωδ.	Στόχος	Αρμόδια Υπηρεσία	Ενδεικτικές Κατηγορίες Δράσεων
4.6.1	Αξιοποίηση δημοτικής περιουσίας	Δ/ση Οικονομικών Υπηρεσιών	Δράσεις βελτίωσης της οικονομικής κατάστασης
4.6.2	Αύξηση Εσόδων	Δ/ση Οικονομικών Υπηρεσιών	Συστηματοποίηση της οργάνωσης είσπραξης τελών και φόρων – διαρκής έλεγχος